盛京時報

陰曆丙子一月廿六日
昭和十一年二月十八日
西曆一千九百卅六年

時論

中國公債投機風潮

近來上海的公債投機風潮。甚囂塵上。謠言很盛。一月二十八日蔣院長在中央紀念週演詞中。從民生建設。談到廉潔政治。蔣先生的演說。關於公務員的貪污等等。有一段詞嚴義正的話。他說。

「以後政府人員如有一絲一毫營私舞弊貪贓枉法的情形。不必要完全的証據。只要有人向我密告。只要他能夠負責作証(告發人的姓名。我亦可以負責嚴守秘密)我一定立即將貪污的人。無論文的武的。皆以軍法懲治。並且將他直接的上官治以同科之罪。若不如此。不能振作國家的紀綱。森嚴革命的紀律。建設潔廉的政府。和現代的國家。」

這是一段可以整肅官箴的話。但他的效力是將來。而不是過去。蔣院長對於過去的公債風潮的內幕。社會傳聞。有無根據。却沒有提到。同時。蔣院長却這樣說。「現在我們已開始實行政府的計劃。貫徹政府的政策。凡與我們國家和民衆利害衝突的人們。他當然要反對政府。所以他們不擇手段。不說政府貪污。即說官吏投機。造謠誣蔑。無所不用其極。希圖破壞財政信用。來謀顚覆政府…」

我們讀到這個演說。知道「政府貪污。官吏投機」是有作用的「造謠誣蔑」了。

二月六日孔財政部長有一篇告誡僚屬的演說。他說上海公債風潮。「業經遴派妥員。會同上海交易所監理員。並另派銀行稽核專員。嚴厲澈查。據實報告。以憑究辦。」又說。「已據查覆。尚無公務員及本部人員買空賣空投機操縱事實」。如此。則公債風潮。已經澈底嚴查。且已查無實據。更足以證明前此的「政府貪污。官吏投機」。是有作用的「造謠誣蔑」了。

孔財長却不願止於此。他說「爲求澈底明瞭。仍繼續詳查。務期水落石出。以爲將來事實上的表白」。對公債風潮。必求水落石出。孔財長這種整肅官紀的精神。更足令人敬佩。然而到這裡。我們却願向孔財長貢獻些微意見。

第一。今後第二次查究公債風潮。負責查辦人員的選擇。似應詳加斟酌。最少。財部人員。交易所人員。銀行人員。應有所避諱。外間既然謠傳公務員或財部人員有投機嫌疑。以財部人員查究財部人員的犯罪行爲。同僚自相查辦。恐非正當辦法。財部人員。銀行人員。交易所人員。爲平時常相接近之人。實爲公開的事實。謠傳的公債風潮內幕復牽連到這三部人員。今以三部人員查究公債案件。又不啻彼此互自爲查。結果。即令眞能水落石出。事實亦恐難爲社會憑信。我們的意見。負責查辦者。最好爲南京的監察院委員加上海以外的社會正直士紳。此則與本案有關的機關與地域的嫌疑。都已避去。辦法以較合理。

第二。今後第二次查究公債風潮。對查究的事實。亦應詳加考慮。從前查究者爲公務人員及財部人員有無直接投機操縱行爲。我們認爲此種事實。雖係重要。却不易發現。公務員與財部人員。皆爲有智識的官吏。彼輩豈有不知「法律禁止官吏投機」條文的道理。作法雖密。逃法亦易。官吏果欲投機。輾轉曲折。即可避去痕跡。官吏服務規程第七條。「官吏對於本機關機密。及未公佈事件。無論是否主管事務。均不得洩漏」。這實可爲查究公債風潮案的法律根據。實行白銀加稅與實行法幣時候。命令將頒的前夕。標金市面大亂。金融暗潮甚烈。今茲整理公債時候。命令將頒的前夕。金融市面的紊亂。復與白銀加稅及實行法幣相同。「洩漏機密」一點。蛛絲馬跡。令人可疑。查辦公債風潮案。若能從這些事實著手。必更有益。且更合理。

上面兩點。是我們向當局貢獻的意見。公債風潮。旣已引起社會的批評。影響於政府的信用實大。當局既然抱定「水石落出。事實表白」的宗旨。我們千慮一得的見解。或有足供採擇之處。

(天津益世報)

▲勘誤　十六日短評「日本以櫻樹相贈」題下第二十三行「變」字上脫「加以最後秋霜幾回」八字又「閉鎖俄總領事館」題下第五行「銷」字係「鎖」字之誤合亟更正

英擴軍案
內閣通過政府整軍政策
增加國防經費案已核准

倫敦訊云、內閣十二日晨舉行例會、將說明政府重整軍備政策之白皮書提出討論、結果已予通過、此項文書大約將于下星期內發表、據一般人所知、內閣已將國防委會所建議之增加國防經費案予以核准、關於此案、主要困難仍在內政方面、蓋國會提出討論時、反對黨恐將施以抨擊、而政府自當預爲之防也、報載海陸空三部有合併爲國防部之說、現知內閣不擬採取此項決定、而僅將採取各項手段、以調整海陸空軍務、而使合作精神更臻密切而已、一般人相信、會後六年以內、每年軍備經費將較歷年預算增加一百分之五十左右、所需之欵、一部份將於經常賦稅中籌措之另一部份則將由財部逐年發行國庫券以資挹注、最後或將發行公債、調換歷屆國庫券、以資整理云、

臣湯姆士答稱、政府從未考慮交讓英國殖民地、或委任統治地、連保護領土在內云、

英國新發明 母子飛機 今春將試飛

倫敦訊云、「每日電訊報」正式宣佈英國新式飛機母艦、將於今春試飛、此項飛機母艦係兩架飛機連成、其構造爲飛機艦之下、尙有一架較小之飛機、在相當之高度、於每小時飛行一百六十公里之速度時、此機即脫離母艦、不用燃料、而仍行繼續飛行、飛機母艦之速度最快能至每小時二百五十之公里、此新式飛機係作軍用云、

意軍官三八十名 逃入英國殖民地

倫敦訊云、殖民地部長多馬斯在衆議院表示、一月上旬之第一個星期、東非英國殖民地克尼亞有意軍士官三百八十名逃入、當即解除武裝拘禁於克尼亞境內、

國聯向會員國發表 油禁報告書
英國官場保持緘默
報界重視美國態度

倫敦訊云、英國官方拒絕批評煤油制裁及日內瓦煤油專家委員英會之報告書、據稱、倫敦不能逆料三月三日十八國委員會或將達到之決定、雖然專家結論及美對於中立問題情形之變更、十八國委員會大致將採取煤油制裁、

又訊、十三日各大報皆著長評、批評專家委會關於油禁事之報告書、惟英官場對之則不願表示意見、聞倫敦方面不能預測十八人委員會之決議、雖專家委會有此論斷、而美國在中立問題上局勢、已有變更、然十八人委會或決定進行油禁、亦未可知也各報社論大半以美國合作爲論題「每日電聞」稱、眞純重要問題、不在油禁之應否實施、但在實施下是否有效此問題顯然繫於美國之動作、而美國究將有何動作、今殊使人把握不定也、惟羅總統中立案業已夭逝之說、現已爲參院外交委會昨日之行爲所徵實、蓋該委會已將不久期滿的舊中立案之壽命、延長至一九三七年五月一日矣、油之限制、則未言及、由此可見、美油輸出、以一九三四年數量爲限(是年數量僅佔意國進口額百分之六點六)之希望、細微已甚、專家委會所已昭示者、乃國聯之決議、須取決于華盛頓之決議也云、「孟哲斯德衛報」則持論不同、謂美參院外委會之決議、未可視爲最後之決定、無論如何、國聯毅然決定、則美國人民之不願其國家蒙此延長不公道的戰爭之惡名者、定可愈堅其贊成油禁之地位矣、且目前所施種種制裁、亦可因國聯會員國之厲行油禁、而愈有力、據技術委會之計算、當其他制裁實行之初、國聯果已決心行之、則戰事不出半月即可中止、此說殊令人深長思也、「每日轉報」亦主張國聯會員國應實施油禁、謂美國人、民現方屬目於日內瓦、非欲見其提出統計、但欲見其是否有動作耳、迅速行事乃獲取美國合作之唯一辦法、縱美國不與合作、然油禁可使戰事之進行困難愈甚、費用愈大、情勢如此、吾人何不起而行之云、

意政府發表 意軍陣亡者
阿政府正式否認

倫敦訊云、據亞地斯亞貝巴消息、意國官方消息武斷、自東非開戰以來、意大利人命之犧牲共爲八百八十四名、阿皮西尼亞政府遂作正式否認、據阿皮西尼亞官報稱、單只計算上月後十日吉賓之戰役、意軍中歐人即死一千五百名、土人五千餘名、其屍體係由阿人埋於地中、據意大利正式軍事官報第一百二十一號稱、巴島格遼元師報告、拉斯古古沙之親屬格畢力末奧率同兵士二百名投降意軍、又云、南北兩戰綫上近來無何嚴重之戰事、僅有小接觸、意大利政府又發表東非意軍土民兵對阿戰後陣亡之人數、據謂共計七百五十五名云、

各黨議員提議 保留各殖民地

又訊、保守黨議員克勞夫特、今日在下院中請政府保證、並未考慮以英國任何殖民地或委任統治地讓與外國事、並願保證政府在任何世界會議中、當不以其殖民地爲交易品、自由黨員曼德爾起而贊助之、請衆注意德國宣傳部長高貝爾一月十七日所發德國擬要求其殖民地之演說、又請政府保證、決無以任何委任統治地交還德國社黨之意、殖民大

佛蘭丁向外委會解釋 法俄互助協定
與國聯羅迦諾兩約相合

巴黎訊云、外長佛蘭丁頃出席衆院外委會、就法俄互助條約、有所說明、謂依照該約、即使兩簽約國之任何一國未經挑釁而遭受侵略時、其互助制度亦不致發生機械式之運用、按即不必請求國聯行政院召集會議、得其認可、而即出兵援助對方之謂、在任何情勢下而可運用者、惟國聯盟約所規定之通常程序而已、抑此項條約批准之後、在彼德國自不能援爲口實、以廢除凡爾賽條約所規定萊因河兩岸撤廢武裝之條款、蓋此等條款原不受任何條件之支配者也、萬一德國決議有萊因河兩岸重行設防、則法國自當立即向羅迦諾公約諸簽約國有所接洽、俾得共策應採之步驟也云、言至此、某委員質問、法國是否將實行對義禁運煤油辦法、外長答稱、凡國聯有所決議、法政府自當力行不渝、但當審慎注視意阿爭端之發展情形、俾得一遇良好機會、即行設法促進和平解決云、

日本之進路(三)

法學博士　山川端夫

(六)

茲由羅迦諾條約略記英帝國與各員關係、即羅迦諾條約、保障萊茵線、然由發達空軍之今日觀之、結局英本國國防線、以比利時、荷蘭、延長至萊茵河一帶、此事英國數世紀以來之政策、此條約第九條、規定如左規約、即大不列顚國自治領或印度政府、除通知受諾條約上義務場合外、不拘自治領及印度、即自治領及印度、未嘗批准羅迦諾條約、此事、各自治領雖關於英本國安全問題、不欲介入歐洲問題之顯著事迹、且由一九二二年查那克事變觀之、尤爲明瞭、即一九二二年、路易喬治內閣、土耳共列木爾巴沙軍、向歐洲開始進軍時、英擬以武力阻止之、要求英自治領參加、然加拿大堂皇反對、當時國聯總會開會中、挪威代表表示意見、國聯須休止土軍之行動等語、然澳洲代表、反對英國政策支持挪威代表、因此英本國鑑於自治領反對、變更軍事計劃、

共後成立洛桑條約時、加拿大不參加批准、對埃及與蘇彝士運河有關係之土耳其問題、有如此經緯、委是自治領對歐洲安定問題之態度、可知大概、而此態度、對英國對歐安定問題、有所影響、

假使成立東歐或中歐羅迦諾條約、英本國直接不負責任、即關於烏克拉之德俄固執、英國態度、亦不難推察、前任外相赫阿、於過去演說、與希望英法德間之航空條約同時、安全問題、亦有關聯、致東歐或西歐之安全機構成立、英國時常抱有多大關心等語、此事希望航空條約之成立、及英國數情之安定、不欲分担責任、從來每逢羅馬協定或某某會商時、英國當局在議會答辯明、不負國聯規約以上之責任、

本日三大張半

安廣縣公署聲明

爲限期各民戶所有生荒一律開墾如或不能開墾應即來署報告否則撤佃另放事

爲聲明事茲查本縣幅幀遼濶邊荒曠大近歲來匪患肅清農村形見恢復是以對於土地經營亟應撤底整理福民利國關係綦要茲限定所有全縣管領未墾生荒業主務於本年六月底以前一律各自開墾完竣倘或不能從事開墾應於限期以前來署從實報告以便考核整理如其逾期未報即行從實清查撤歸另放所有此項情形除佈告閣屬村民一律知照外合行登報聲明務期遐邇管領業主一律週知特此聲明

康德三年　月　日

錦縣電氣股份有限公司招集臨時股東總會啓事

茲定於陽曆二月二十九日上午十時於本公司內招開臨時股東總會屆時敬請股東諸君翩臨與議爲荷

決議事項

一、關於本公司事業讓渡之件

康德三年二月十四日

總經理蘇廣綸謹啓

鳴謝太古火險公司賠欵迅速

敝於一月十七日因隣失愼殃連被焚幸在該公司保有貨險一萬元彼時搶出貨物一仟參百餘元計損失貨物八仟六百參拾五元八角八分驗事之後經其驗明於二月三日照數賠償毫無留難足見該公司信用昭著辦事敏捷凡同業有欲保險者請到該公司接洽寔爲安全之計

泰安鎭　德慶泰　啓

聲明失單作廢

敬啓者查敝號於康德二年拾貳月廿日存入滿洲中央銀行富錦支行通知存欵國幣拾萬圓當經該行發給第拾伍號通知存欵單壹紙因敝號不愼竟將此單遺失爲此登報聲明將來此單無論何人拾得概作廢無效

駐富錦大東總號啓

緊要聲明

逕啓者敝於舊歷正月初六日停止營業以前作保等事概作無效恐未週知特此登報鄭重聲明

恩慶德榮記敬啓

緊要聲明

哈埠道外十二道街源盛泰民廿年借敝哈洋捌仟元借條三紙該號改源丰泰還本利伍仟元由敝出臨時手續綫額康德二年一月算清折國幣參仟元言是年十一月歸還該號至期失約敝將借條遺失除函知該號外登報聲明勿論落於何人之手概作無效

楊子元啓

益通商業銀行

奉天辦事處在奉天小西關門牌八號(實興錢舊址)

專營存欵(定期　活期)　放欵(定期　活期)　滙兌(票滙　信滙　電滙)　及其他一切銀行業務

總行設於新京南大街　地址奉天小西關電話六〇三一番　四一〇四番　國內外各重要都市均可通滙

臨時傭人採用廣告

關於土木測量製圖面積計算等有經驗者試驗後決定採用

一、使用期間約二個月　但使用後關於成績優良者長期採用

一、給與日給自二元至三元

希望者至二月廿一日向錦縣公署錦州市建設局提出履歷書

錦縣公署

奉天美專學校 奉天美專女子部 招生

一、新生　國畫系西畫系藝術師範系體音系各一級

二、插班生　西畫系藝師系體音系各招插班生十名

三、報名日期　至二月十八日止

四、考期　二次二月十八日外縣學生須先期報名隨到隨考

五、保送　外縣學生有各地教育機關公函保送者准免試入校

六、校址　本校男子部奉天小河沿分校女子部奉天九緯路(簡章函索即寄)(電話三二三四七)

滿洲國協和會 協和學院續招新生

一、名額　專門部法科一年二學期插班生十二名新生四十名　2高中一學年二學期插班生二十名新生四十名　3初中新生一百名　4日語部高等科五十名普通科五十名

二、資格　1專門部法科插班限國內外專門學校修養一年以上或大學預科畢業又新生限舊中新師或同等學力　2高小畢業者考初中初中畢業者考高中或同等學力　3日語部高等科須在日本公學堂畢業或在其他日語學校學日語在一年以上者普通科限高小畢業者或同等學力

三、報名　限考期前日止親送或郵寄下開文件最近小形像片一枚學歷證明文件專門部報名費兩元中學部日語部報名費各一元

四、考期　康德三年二月二十八日(外埠學生有証書或證明書者並受人物考察後方准免試)

五、保送　有各省縣協和會及教育機關公函保送者准免試入院

六、校址　奉天市小西關　電車路　什字街南三層樓房便是

欲知詳細　簡章函索即寄附郵票三分

招生廣告 奉天同文商業學校

招生額數　約五十名

學科目　日語英語漢文簿記算術珠算商業實務日滿文打字法制經濟

卒業　三年

教授時間　晝間每日五六點鐘

開學　陽歷四月一日

學費　每月壹圓五角

入學資格　初級中學校卒業者並有同等以上學力者自十七歲至二十五歲以下者

入學試驗　漢文算術口試自三月二號至四號行之

報名手續　先閱簡章塡具報名單交附卒業證書或卒業公函同等學力者只繳學歷像片交納報名費壹圓五角

報名期　陽歷二月二十九號截止

宿舍　本校無有宿舍學生自覓店住

校址奉天小西關赤十字會病院前

夜課日語別科三月招生

奉天電報學校招生

入學資格　預科高小及公學堂卒業　本科初中畢業或同等學力者

考試　二月廿八日(外城者隨到隨試)

保送　外縣學生有各教育機關及行政機關保送者准予免試入學

附設　鐵路專科(另有簡章)

校址　奉天小南關大街

【本校備有詳細簡章函索附郵票三分即寄】

奉天共榮兩級中學校招生

學額　一、新生初中普通科高中文科日語普通科日語研究科【各五十名】　二、編級生、初中二三四級高中二三四級【各二十名】

資格　(一)初中新生須高小畢業或同等學力者　(二)高中新生須初中畢業或同等學力者　(三)初高中二三四各級編級生須有相當學程之証明文件或同等學力者　(四)日語研究所一、普通科須初中畢業或同等學力者　二、研究科日語專科或初中以上學校畢業者

報名日期　自公佈之日起

考期　康德三年二月十五日外縣學生隨到隨考簡章函索附郵票二分

校址　奉天大北邊門外瀋海鐵路局舊址【電話四七四三】

招收學習工藝廣告

學科　縫級、編織、刺繡(附有尺牘、日語、珠算等文課)

報名　不限期、隨到隨收　滿四十名爲止

地址　奉天省城鐘南大街商會北鄰

奉天經綸女子工藝社

招請省總支社長 專賣特許化學金筆

各種化學文房具、學校用品、事務用品、廣告鉛筆、其他各種紙製文海實用特許天然自動鉛筆各種轉車自動掃除器及各種洗衣板防水靴油各種及各色專賣特許自省總支社區長資格對於商界有經驗及有資金者　省總支社區域每省一名爲限　招募區域龍江省、濱江省、間島省、三江省、黑河省、興安省、安東省、利益特別優厚新金三十元以外另有提成支給　希望者請指定某省來函即將簡章等件免費贈呈請諸君速行辦理切勿失此良機是幸

奉天市霞町五十八番地　合名會社　日滿興業社商事部

欲辦縣分社者請逕向各省總支社接洽可也

奉天省總支社　奉天大西城門外大街路南
吉林省總支社　新京市西二道街門牌十五號
錦州省總支社　奉山路滿鐵子站天豐厚院內
熱河省總支社　熱河省隆化縣城內東大街

東京高工

校長　工學博士　中井九介　總長　有元史郎

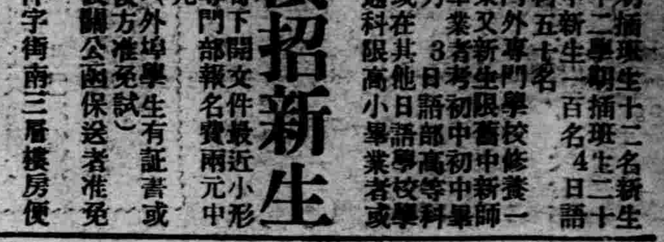

學科　土木・建築・電氣・機械・應用化學

入學資格　豫科、四年修了　本科、中學卒業

本校對於滿洲國學生、特別優待、以提興滿洲國文化計、可以免試入學、詳細請函詢庶務課可也、

二月一日　東京・芝・芝浦　東京高等工學校

奉天職業養蜂學校招生

科別　師範科　講習科　函授科

出品部　蜂種　巢礎　蜂具　廉價分讓

校址　大南關大街下頭　簡章詳知附郵票一分即寄

協和商場百貨店開幕

新京城內北大街

開幕日期爲國夏曆正月廿二日(二月十四日)正式開幕

營業科目　綢緞部　鮮貨部　洋服部　皮革部　化粧部　鐘表部　新衣部　鐵框部　雜貨部　鞋帽部　五金部　棉絲部　瓷器部　傳眞部　文具部　電料部

開幕伊始各貨特別價廉望各界諸君速來購買幸勿失此良机

本商場中央部經理張子謙謹啓

新到英國細長絨禮帽

潤記專門帽店　奉天中街路南　通電二三四七

眞賤　廉價大賣出廿天

奉天東亞專門學校招生

一、工科部(兩級電氣科機械科)初中卒高小卒

二、專門部(日本中學滿洲留學科日專商業科二年)

三、今年度限如有証書免試入學但速先報名(備有簡章)

四、校址奉天大北邊門外瀋陽站東

奉天日語學院續招新生

科別　專修科、高級科、師範科、各科插班生

級額　專修科八十名、高級科六十名　師範科四十名

開學　陽曆二月二十日、

校址　(總校)奉天大北邊門外無線電台(女校)奉天大南關下頭第七小學校舊址

(另有詳章函索附郵二分即寄)

招生 奉天日語研究會

普通科　高等科　夜班　中等科　研究科(各科)

開課　二月十五日

會費　每月二元

備有寄宿舍

奉天大南門裡　(詳章函索即寄)

現已出版 愛的教育

…是世界少年文學叢刊小說?學生們不可不看內分九種驚人的傑作即故事傳說神話童話小說寓言劇歌劇本名著述略乃意國亞米契斯先生特別的供獻給一般小學生們的作品一般學生們快讀還書吧準使你能夠滿意並此得到利益全書一巨冊計二百餘頁裝訂精巧字體眞確定價國幣壹元現售特價六角郵票十足通用外埠函購另加郵費壹角存書無多購者從速

總發所　奉天鼓樓北

代售處　遼陽大興書局　章文楓記書局　全 文廣書局　全 誠信書局　奉天大東城門外 胡魁文章局　傅 文書局

處理境界第三國加入問題
反足增加澁難
倘爲旁聽員似無不可

【東京十七日電】陸軍省今井軍務局長、岡村參謀本部第二部長、今日上午十時、訪問外務省歐亞局長、關於十四日大田大使與蘇特莫尼亞哥夫外務人民委員會次長會見內容、及以此回訓案爲中心之金廠溝事件、與其他全面的日蘇關係、舉行重要協議、迄正午始辭去、據聞結論已達到無第三國參加必要之決意、據觀廣田外相最近即將決定最後的態度、當向大田大使發出拒絕第三國參加之訓令、

外務省

【東京十六日電】關於金廠溝事件、以十四日大田大使與外次蘇特莫尼亞哥夫會見內容電、日外務省尚未接到公電、故事態尚未判明、惟據莫斯科來電、一致傳稱蘇聯要求項目、主張第三國際人參加滿日蘇三國現地混合調查委員會、從此點觀之蘇方之提倡第三國人問題、大體眞實、日外務當局表明對此態度如次、

一、令第三國人參加滿日蘇三國現地混合調查委員會、不僅毫無意義、抑且當事者三國間、比較即能圓滿進行現地調查、如參入第三國人、反因之而增澁難、

二、蘇聯新近要求第三國人參加之居心、一則使國民牽記遠東國境之不安、一則使世界視聽、注意於滿蘇國境問題、殊難斷爲眞正欲謀圓滿解決金廠溝事件之友好的態度、

三、現地調查、應由紛爭當事國爲之、其目的在究明事態、並非爲爭是非曲直、此乃於大處着眼、若令第三國人參加、交共仲裁、畢竟爲出人意表之愚論、

一、提議滿日蘇三國混合委員會之設置者、係因在滿洲國境頻發紛爭事件之原因、而由於國境線之不明確者、此爲欲確立國境線故其決定、應於當事國間設定委員、而爲決定、其委員無任命第三國代表、使其介入之必要、

一、然關於金廠溝事件其他、蘇國不法越境、而竟不認其非、若主張第三國委員之任命、但爲圓滿解決紛爭、對於爲旁聽員、請第三國派遣委員、行公正之調查者雖同意亦無妨、若爲旁聽員以承認第三國代表之派遣、

陸軍省

日陸軍側關於大田大使與蘇特莫尼亞哥夫次長之會見、因爲尚未接到公電、故尚未與外務省側協商、但陸軍首腦部當

關係具体化之情勢之好轉、

一、日政府對蘇方針、先將兩國間懸案解決、除去紛爭原因之懸案、以達成事實上之不可侵關係、

一、最近蘇聯對滿日態度、極其挑戰的、侵犯國境、不遑枚舉、蘇俄會於一九二四年奉俄協定時、雖協定以『國境方于將來確定』等旨、及至今日、聲言『已得確定』、如此任務吐露言詞、由己方雖言之立場、或實行閉鎖在滿領事館、又爲與英美親交計、故意捏造虛傳日德同盟等、目滿日爲侵略者、代而宣傳己國之僞裝和平、其策略極爲惡辣、又或將歐亞聯絡會議、日蘇漁業交涉等、大試遷延策、又對於調查國境要求第三國之參加、如此不誠意、謂爲不嘗將該國提倡不可侵條約親自加以反駁、全失日本朝野之同情、

一、如此際於蘇方不法越境事件頻發之時、日政府於其面目上、到底亦無加以考慮之餘地、

日蘇不可侵約
現尙非其時期
日外陸當局仍持傳統策

【東京十七日電】今日在外務省舉行之外陸協議會上、除討論第三國委員問題『見另條』外、日蘇不可侵約問題、亦加以討論、結果該協定決定不由日方提議、倘受蘇方提議、亦須拒絕、

【東京十七日電】爲調整日蘇國交之一方法、頃傳日蘇兩國間須促進不可侵條約之聲浪、然日本外務軍部當局、堅持傳統的對策、以爲如此協定、尚非其時期、倘蘇方提議、亦不能不拒絕、即

一、夫不可侵條約、曾于昭和六年吉澤駐法大使返國途抵俄京莫斯科時、由李特維諾夫所提議者、日本政府對之、于昭和七年十二月回答、尚非其時期等旨、邇來日方具此見解、終始一貫、日蘇關係、未有使如此精神的友好

擴充駐華日軍
下月底實現
池田參謀返津報告

【天津十七日電】日陸軍省、關於駐華軍改編擴張問題、剩正協議、駐屯軍參謀池田中佐、十六日歸津、今日關於此事、已在軍司令部具陳中央部之意見、似將於下月底實現、在此以前杉山中謀次長、將於三月十日抵津、與駐屯軍作具体的協議後、決定實現、

爲關東軍改編事
杉山參次將來滿
恒久對策自明年實施歟

【東京十六日電】由滿洲國現狀並滿日兩國國際的關係觀之、以現在關東軍兵力設備、極有困難、而且如此情勢、反有破壞遠東和平之虞、日陸軍省參謀本部協議結果、決定以杉山參謀次長、于二十日左右出差現地爲機會、實地調查、關於關東軍積極的改編、與南軍司令官西尾參謀長以下、關東軍首腦部協議、然杉山次長之意見、在該協議似不僅止於交換意見程度、至少以臨機恒久兩對策原則、在現地建議、使參謀本部內主務機關銳意研究、一方與川島陸相古莊次官以下、陸軍省最高首腦部親自折衝、以固對右項原則之決心、該腹案將俟近將由滿洲返國之參謀本部、第一部長鈴木少將之報告後、始可決定、今後關東軍果如何改編、雖尚不明、但其恒久的對策、諒自昭和十二年度着手、其研究中心題目、似爲

一、將駐屯軍隊數並兵力及體制如何改編、

一、將駐滿師團之駐屯方式、果爲交替制贼、抑爲常置制、

一、改善設備之重點如何、

滬華商交易所 自昨開市

【上海十六日電】財部前派員徹查證券實際狀況、並令證券交易所暫緩開市、現據報告尚無公務員操縱之事、特命華商交易所定十七日照常開市、惟因統一公債債券尚未印發、令暫勿發售、以免發生滯碍、

【又電】統一公債及復興公債抽籤問題、日前已經財部分別函令中央中國交通三行知照、

李卿抵香港
粵省幣制改革
或爲重大指示

【廣州十六日電】英國經濟使節李滋羅斯氏、十二日乘太原輪船、由滬經厦門、十五日下午三時四十五分抵香港、到碼頭歡迎者、中英人甚多、頗極其盛、登岸後、逕往香港政府內暫寓、該氏將於此間勾留至二十日、廿一日赴廣東廣西視察、廣東當局、十五日已派周榮棠赴港、籌備歡迎、而李氏在廣東、概以視察幣制改革狀況爲主要目的、廣東當局其省內之幣制改革、與他省有不同之處、成立法幣發行準備管理委員會、該會負担發行準備計畫及準備保管之使命與責任、關於與國內各省間之幣制、與國外各國間之調整、及各個金融特質、與經濟關係等財政當局、需使經濟專門家考究、亦未能將此確立、故遂未能制定發行法幣準備管理委員會組織法其他之規則、因該會仍然成立故以李卿之來港爲機會、關於該問題、定待指示、李卿來港後、對廣東當局、關於幣制改革、果與以如何之指示、各方面爲之注目、

英擴充遠東軍備
以港新兩地爲中心
向粵政府折衝擴大權益

【東京十六日電】英國鑑於四國軍縮會議、未克成功、於講求反間苦肉計之背面、竟行空前未有之國防强化計畫、就中曾抱擴充本國及遠東方面軍備之態度、頃據某處所得消息云、英國現已決意擴充新加坡香港等處遠東方面之軍備、已悉此舉之根據如次、

一英國在太平洋方面、現在無中心勢力、而中國尚在混沌狀態繼續中、蘇俄方努力擴大强化其赤化運動、彼日美兩國均非參加國聯之國、由國聯主義上言之、英國不能擁護遠東權益、故英國以具獨自之實力、謀進展中國貿易、與增大擁護遠東貿易是非充實必要之軍備不可、因斯將以新加坡與香港爲中心根據地、謀軍備擴大强化、以擁護增加大英國對華貿易及在遠東之權益、而在此根據地中選香港爲首先着手、講求以軍備爲背景之將來發展香港策、現今關於九龍租借地永久割讓及要求護得以香港爲中心之中國各地、與新加坡緬甸間航空權、以及欲獲得其他發展香港必要之權利等對華交涉事項、近鑑於南京政府之現狀、頗忽視南京政府、大有與地方政權廣東政府間開始交涉之勢、日本關係方面頗重視英國今後之動向、

美招集汎美會議
各國衷心歡迎
招請書翰內容已發表

【華盛頓十五日電】據十五日國務省當局言明、美大陸各國政府、對羅大總統招集汎美會議、衷心歡迎、已有回答受諾招請書者、故開會議、現已成爲確實、至於該會議、觀測羅大總統能親身出席司會、

【又電】羅大總統、以確立美大陸之和平機構爲目的、決定招集網羅中南美諸國政府全部之汎美會議、於一月三十日、以書翰向阿根廷大總統以下之各國元首、發出同文招請狀、該招請狀、十五日午后九時、已由白宮發表、美國大總統對提倡此種會議、不經通常之外交機關、直接向各國元首郵遞書信、完全爲破格之事例、足以見羅大總統對會議之意義、爲如何重要、其書信內容如下、

以解決美大陸各國政府南美永年之係爭大厦谷問題爲契機、爲消滅將來相互敵對關係之勃發乃至繼續、以考慮關于各國共通之要件、爲確保西半球恒恒和平、想寄與實際的方法、是以余爲協議此等問題、提倡開汎美會議、但於該會議、各國政府、以再檢討現存和平機構、對此加以修正、或加以現存和平諸方式、更於各國政府同意之下、創設新和平機構於美大陸賭國間、須討論確保非常特別之和平機構之方式、故余頗期待各國政府、以厚意歡迎該提案、此等方策、能貢獻增進世界和平、當無用論、同時於會議果能達到何等協定時、則諒能補助以支持國際聯盟、及其他戰爭防止爲目的而成立現存或將來和平機關之努力云云、

【又電】傳稱羅大總統、日前對中南美大陸各國元首、以書翰通達、爲强化門羅主義、提議欲開汎美會議、而美國政府當局、一日午後、關於該報道、一部否定、所述如次、大總統對中南美各國元首、以書翰、通達爲確立和平基礎、欲開汎美會議、以樂聽各國元首之意、而該書翰未曾言及門羅主義、

西南政務委員會
決定胡不北上

【上海十七日電】西南派要人、十五日在廣州開西南政務委員會、出席者、有胡漢民、陳濟棠、李宗仁等、關于胡氏之北上入南京事、討論結果、決定胡氏不北上、

中國海岸綫要處
決建築要塞
軍政部聘請比將軍

【上海十七日電】南京政府軍政部、此次爲國防起見、擬在海岸線各要處、建築要塞、茲已決定招聘建築要塞之權威者比利時之沙畢斯基中將、締結三年間之契約、

駐荷華使將返國

【南京十六日電】外交部近電駐荷蘭公使金問泗回國、有所諮詢、聞金已電告十三日離荷赴倫敦、定後日回國、

太原訊云、孫楚奉閻錫山命十一日晨離幷赴京謁蔣、報告陝匪近況、並請示今後剿匪策略、王靖國十一日晚由綏返幷謁閻、報告防共情況、

綏蒙指導長官
行院決議任閻

綏遠訊云、綏境蒙政會委員長沙王十一日、已由東勝抵包、十二日在包休息一日、十三日由包來綏、康王可同來、綏蒙指導長官 中央原擬 借重傳作義、經堅決謙辭現屬意閻、指導公署設綏設幷未定、十一日綏省府招待王公處開始工作、沙王行轅覓定、

南京訊云、行政院十一日晨開會、出席蔣中正、孔祥熙、蔣作賓、陳紹寬、陳樹人、張羣、王世杰、吳鼎昌、到瑞恒、張嘉璈、黃慕松、何應欽、主席蔣討論、軍委會函請明令裁撤平津衞戍司令部、及津沽保安司令部、改設天津保安司令部、並以劉家驥爲司令、請査照轉呈案、決議、通過、任免事項、(二)決議、特派閻錫山爲綏境內蒙古各盟旗地方自治指導長官、

綏蒙政會籌備成立

綏遠訊云、沙王電蔣院長、閻錫山、黃慕松、稱、布於十三日抵綏、潘副委員長及各委員到綏者已有十八人、其他各委員將陸續前來籌備會務、草創伊始、仰祈鈞座時錫箴規、俾有遵循、爲禱、職沙克都爾札布叩、土默特旗總管兼綏蒙政委榮祥、十四日由平返綏 謁沙王、參加蒙政會籌備工作、十四日夜、傳作義在綏省府歡宴各蒙政委及綏省各廳長、作義沙王左右談、綏境蒙會將發宣言、刻蒙文原稿已草就、俟經各委審議後即譯漢文發表、內容除述蒙會組織經過外、並宣示蒙會態度、及對邊事主張、沙王十四日與傳作義交換防止共匪侵入伊盟意見綏境蒙政會副委員長阿王、十四日由杭錦旗行程途中、視察伊盟防務、約十七日可到包、十八日來綏、

又訊、康王定十六日在綏舉行伊盟七旗防共總指揮就職典禮、閻派傳作義監誓、郡王旗札薩克兼綏蒙政委圖王十四日抵包、定十五日來綏、

魯境黃水漲
鄆城朱橋民埝潰決

濟南訊云、黃河中上游封結水勢被逼增漲、鄄營楊耕水堡十三日均漲三公寸、黃花寺埝尾漏水甚速、河務局令沿河緊防、鄆城朱橋民埝潰決、水抵孫莊、正搶守中、

八六師長高氏就職

【榆林十六日電】新任第八十六師長高双滑、今日已就職、

華水賑討論春賑

【漢口十六日電】水災救濟總會定十七日開會、討論工賑春賑等要案、

華賑委委員長 朱慶瀾被促速就

【南京十四日電】新任賑委會委員長朱慶瀾、刻仍在扶風視察災童教養院、對中央任命朱有電致許世英及行政院、表示謙遜、關蔣介石昨已電催促、許于今日亦有詳電勸朱早來、爲災民服務、約于兩電到達後、朱即起程來京、

松井赴華南

【台北十六日電】在華南視察途次而來台北之松井石根大將、十六日午前十時、乘基隆出帆之廣東丸渡華、約以一個月之預定、視察香港廣東後、經福洲上海歸國、

畢節少匪

【昆明十六日電】蕭賀匪業已聚成大部、畢節已少散匪、

訪日英國飛行艇
二隻連翼抵香港

【香港十六日電】西德尼斯密斯司令統率之新嘉坡駐屯英國空軍之向極東親善訪問日本飛行艇三隻、中二隻、十六日午后一時半、由馬尼拉飛抵香港、預定留二日間後、於十八日、向厦門出動、至於在馬尼拉發生障碍之一隻、豫定俟應急修理後、即由該地向厦門出發、參加一行、

新任南京武官 中原中佐赴任

【廣州十六日電】調陞南京武官之海軍中佐中原三郎氏、十六日午后一時、已乘車出發、氏於十八日乘香港出帆之海燕號赴福州、在該地再換乘大阪商船、二十五日抵上海後即赴任、

華九省公路 開始興工

【漢口十六日電】蘇浙皖贛鄂湘豫陝九省交通、漢鄂段派員來漢興工、第一段由漢口至花園、第二段由花園至信陽、

測量長沙重慶路

【重慶十六日電】長沙至重慶鐵路線、鐵道部特派測量飛機自今日起測定、即飛長沙、測量未完成各段、

圖實等王 擁護綏蒙會

【歸化十六日電】晋王旂圖王、西王旂實王、對綏蒙會設立、均表欣慰、晋王旂安諡如常、

馬加勒 被阿軍包圍

【台西十六日電】馬加勒已被阿軍包圍、意軍與外方斷絕交通、聞意軍僅能自空中以降落傘持物接濟意軍、

日總選舉戰正酣
各派發表所信

【東京十七日電】總選舉日期、已迫在四日之後、全國各地之選舉戰、愈趨於高潮白熱化、躊躇之岡田首相、亦與高橋藏相、今日在日比谷開演說會、與黨應援、而政民兩黨、基於由全國各地蒐集情報、本部各種調查所得、十六日下午、政友松野、民政大麻、各以幹事長名義發表所信如次、

▲政友會　就岡田首相之演說言之政府已不能一貫其最初之態度、遂有十七日在日比谷公會堂講演之舉、選舉情勢、乃與最初豫想、適乎不同、爲向與黨側轉回失利計、竟出極端狼狽之措置、然而政友以爲政府今更講求如何之方策、亦毫無令人驚異者、夫我黨之勝利、早已確實不移、相信政府諸公掛冠、不日即臨眉睫、我黨獲得入選者、至少在二百三十人內外、因此現今殊不必憂慮云云

▲民政黨　民政黨擁有百廿六人之前代議士、政友會擁有二百四十人之前代議士、乍見之、以爲似乎政友有利、然民政黨對於黨勢調查與新人之擁立、最近非常努力、遂成功產出有能之候補者、關於所謂肅正選舉、我黨始終主持多年以來之言論戰、比較專頼金錢勢力選舉之時代、徹底肅正、頗爲有利、迄今我黨當選、已見確實者、達百九十人、在當選圈內者、尙有四五十人之數、故在今後數日間、將傾注主力於言論、俾令國民充分徹底我黨對打開非常時之眞摯態度與政策、必操勝算云云、

國民同盟　安達總裁、頃披瀝所信云　國民同盟、已得三十五人之公認候補、雖較政民兩黨厯倒的多數候補者、人數僅少、然徵諸政民兩黨之立候補者、陷於空前無比之混亂狀態、殊有精意存焉、我黨雖人數弱少、然對立候補者極度精選、故此三十五人、所謂人人精幹、在今日政局之下、毫不能因政黨數的增減根本有左右推移也、

昭和會　桶口氏發表云、昭和會已公認有四十八人之候補者、但當詮衡時、由當第一主義而嚴選、夫選舉結果若何、自不容吾人預斷、但其民大衆之公正批判、確信其必能與我昭和會嚴正之主張相共鳴、而予我黨以極大之支持、

社會大衆黨　三輪選舉委員長談、此次之肅正選舉、我等無產黨頗佳、前者演說會等堂皇舉辦、余想早已入當選圈內、而最後一幕、雖或因收買或因棄權、以致潰境、然若爲徹底肅正之選舉我黨定將展開有利之勢、故我黨之一大進出、刮目可待、

漢寧路通車

【西安十六日電】漢寧公路漢中至寧羌、十五日已通車、儀式在寧舉行、

美遠東外交政策
嚴守開放門戶機會均等原則
國務次官菲氏之演說

【芝加哥十五日電】國務次官菲利布斯、十五日午後、在芝加哥之外交關係評議會席上、論美國之外交政策、特言及極東問題、强調尊重關於中國一切之現存諸條約、及堅持門戶開放、機會均等諸原則、菲利布斯次官之演說要旨如次、

現起種種問題、於極東而美國之政策、始終以同情忍耐之態度、擁護在該地方之國民權益、以遂行關於該地一切之國際的義務、並美國政府自身之諸義務、於中國之門戶開放、機會均等之原則、美國政府與其他諸國政府、均已早有所主張、而最近該原則、屢屢有被蹂躪之情勢、殊爲遺憾、然美國政府、堅持此原則、又美國政府、無論對極東之如何國家、自己之政策、亦不能被强制、又無論對如何之國家亦無出政略行動之意圖、

德美協定已經簽字

【華盛頓十五日電】德美協定今日在簽訂、此協定對兩國間航渡大西洋、均予相互之便利、

家庭医學

刺戟体療法與結核病之治療

對於任何疾病、尤其是肺結核或肋膜炎等慢性病、身体之抵抗力、實爲必須條件。疾病能否痊癒、殆視

抵抗力如何而定

最近之學說、對此更加重視、而解釋疾病痊好之轉機、即在此點。

查抵抗力實爲造化恩物、即在我等身体天生具備、故全圖此力巧抽而利用於治病、是新近抬頭中所謂刺戟療法之唯一目標也。蓋人体如由外部受某種刺戟、則各臟器視其刺戟性質、遂而開始對抗運動、即体內諸細胞機能即呈活潑、直是克服疾病之原動力也。如是利用外來之刺戟、而救治疾病、此稱刺戟療法、今日之注射療法、多屬於此類也。例如梅毒特効藥之六〇六号注射、係以砒素化合体爲主劑、惟此物非有直接撲滅梅毒病原菌之功、實則藥質刺戟体內某種機能而增强大抵抗力。受此抵抗力、梅毒菌當即死滅而已。他如最近盛行之愛克司光或太陽燈等光線療法、其能有類効之理由、莫不在於刺戟作用。又古來在民間盛行之

鍼灸法亦同樣

屬於刺戟療法之一種、現代科學亦所承認其有效果也。向來附有其他名稱而可解爲刺戟体療法者、雖爲極多、惟以刺戟体療法名義至有從新提倡、其屬最近之事。

對於結核或肋膜炎之刺戟体療法、於二三年以前、提倡有蛋白体注射法、即用與人体蛋白質不同之一種蛋白体(主由牛乳抽製)使体內抗病素發生而救治疾病者、此說一時在學說上、頗爲學界所期待。然實際上此種蛋白体、因屬對人体之一種異物、故對其性狀與分量、非加十分注意不可、否則反起有害作用之弊。邇來治療界要望更安然而有效力療法之出現、學者亦在此目的、更進研究之中、最近竟如願以償、發見內服可達美滿刺戟体療法目的之藥物、正爲斯界熱烈歡迎之中、即『若素』之主成分活性黑菲菌是也。如服用此物、則因其成分之作用、

病体之組織細胞

即見復活、結果治癒經過非常促進。

此項靈妙之成分、究爲何物、學界意見未能一致、惟黑菲內含有某種當做刺戟体而有效力之物質、咸所承認。

『若素』對於肋膜炎或肺結核之效果例如本藥絕無解熱劑、而經服用、体熱漸退、又不含催眠藥而令服用者、夜得安眠、他如食慾大進、胃腸舒適、体量大加、大便通順、盜汗絕跡等々種々之效果、祇以該藥一劑、而可收到、是『若素』最合刺戟体療法之鐵証也矣。

醫學片斷

冬春之間、素身虛弱之小兒、易罹感冒、而發熱或起扁桃腺腫、或生肺炎、延醫尋藥無一事日。此種兒童稱爲腺病質、即結核因素尤多、不能故祇以局部的對症療法、改弱爲壯也。惟給之服用『若素』、即能補給榮養、提高腸胃機能、增强全身之抵抗力、結果根本改造其体質、不特救治疾病、且長得健美也。

潮熱與食慾

微生物中之食慾素與治熱成分之合理的利用

因病体發熱如焦灼之時、普通之人、多願倚賴解熱劑以謀脫離炎熱地獄。考此項心理所由來有兩、即不察發熱只爲一種症候、而以爲祛除体熱即可治病是其一。又以附隨熱性**疾病**之諸種症狀皆爲發熱所致、是其二也。雖然此項觀念、如由醫學批判、完全屬於誤解也。蓋諸臟器之變調、直接來自高熱者幾等於零、其實另有發熱之原因物、而與症熱一併提起諸症狀而已

例如腸窒扶斯患者、對之投給何種解熱劑結果僅能恢復平常之熱度、然於全体病情上並無何等良好影響、是爲臨床醫師往々經驗之事也。

至於發熱之原因、與狀態隨疾病之如何自有幾許之差違。身体之一部分有腫脹之時、因其炎症波及於全身而起高熱、盡人所知又胃腸加答兒或小兒消化不良、亦往々成爲發熱之原因也。急性傳染病所伴同之發熱係由病菌本身之毒性或菌体所放出之**毒素**之作用。即人体細胞爲此毒素所破壞、而在筋肉及腺內發生酸化作用、一面人体溫中樞、直接爲毒素所激刺而發高熱

感冒熱之原因、尚有未明之處、惟粘膜之炎症、細胞之破壞所伴同酸化作用之亢進等似爲發熱之原因、流行性感冒之發熱、似有上記原因外更有病菌毒素之直接作用。

結核—肺結核、肋膜炎、腹膜炎等之發熱、則係由結核菌毒之破壞細胞現象以及刺戟身体溫中樞而來之複合的症狀。查此項發熱微熱纏綿持續之中屢有高熱之來是爲其主要特徵也高熱不無抑壓病菌之功、即視病症如何、有時亦有故意提高体熱之必要者。然在於結核之治療、此法有害而無益、蓋結核熱、不特無直接去攻**病菌**之能力、且因促進身体內蛋白質之分解作用、而使全身急激衰弱、則對於結核熱之調理尤須慎重。『若素』以當解熱用最近頗爲一般所歡迎、蓋該劑雖非解熱劑、亦不含直接的解熱成分、但結核患者一經服用、從來之執拗的体熱、恍然消去也何以有此耶、查『若素』已如上段所述、含有能提高白血球喰菌作用、肝臟解毒作用、賦活細胞、加旺新陳代謝之各種酵素、以及能挽救身体衰弱之榮養素等々相輔生効結果對於發熱能有根本除去之功也食慾之不振亦與症熱同爲結核患者之兩大勁敵、

查結核症的食慾減退、既以病菌毒傷害胃腸使之統於衰弱、一面傷及腦神經中樞爲主要原因、則非單純消化劑所能救也。

惟上記之『若素』因其內含有克利可尼甚因、而此物如令法國碩學著物阿士博士驚嘆謂祇此其爲食慾素故催進食慾上實有偉大効力雖對結核症的食慾不振亦能根本救治也。

『若素』、錠劑携帶用小瓶五角(日金)三百錠瓶(約一個月量)一元六角、一千錠瓶五元、另有粉末『若素』二月份一元六角、總發行所日本東京市芝公園十一号地『榮養與育兒之會』(振替東京一七〇〇番)本地著名藥房亦皆有售出、

肋膜炎

調養而復康

(奉天)　謝壽民

敝人前年六月服務某々公司、七月初起漸覺食慾不振、身体日益衰弱、未加注意、遷延月餘、但因咳嗽厳重、病勢漸緊、乃就醫診視、據診斷云、左部肋膜炎、雖由間接聞知、亦驚駭欲狂、當時留日勉學中之敝姉聞知歎惹、適有一日寄來『若素』一瓶、勸予試用、(中署)從服用二星期許、即起食慾大進、精神爽快、因此得效、即接連服用之中、身熱自然降下、便秘亦癒、現已完全恢復健康。對於『若素』救命之宏恩、莫齒難忘、故畧修書申謝也。

奉贈!

『若素』爾彩大特賣　本地藥房正在一齊開始中

頭等、贈金券拾圓之商品券、(其他多贈)

詳細聞訊向就近藥房爲荷

若素

森永餅乾

品質優良　補助發育

森永糖果公司

大連市伊勢町二七番地・電話九二〇一一番　奉天部　九八四〇番

頭痛・感冒

齒痛・神經痛

鹽野阿斯匹靈片

シオノアスピリン錠

Aspirin "SHIONO"

解熱

本品係本社苦心研究而得來之純精品、有佳良的解熱、鎮痛作用、絕無他品往々所有的醋酸味或胃障害等之副作用、誠爲理想的解熱鎮痛劑也。

包裝　五片一匣裝　二〇片一筒裝

各地大藥房均有出售

製造兼總發售處　株式會社　鹽野義商店

大阪市東區道修町三丁目

奉天駐在所瀋陽町一四番地

SA—10

西晒　保險　PONSOL

永感盛意的禮物

新年到了　預備贈送禮品　何物最佳　甚難決定　請勿浪費金錢　贈送消耗品　禮物易於消耗　你的盛意也易於被忘了(永保晒顏色)布眞乃好禮品贈送多少聽君自擇親友收受十分喜悅　穿在身上　常常鮮豔　他們　歷年累月　感激你的盛意　此禮物顏色鮮豔　表明頌祝親友鴻運亨通　顏色不退表明彼此友誼悠久　意義吉兆　洗晒不變　慣目合宜　種種好處眞可稱皆大歡喜

DUPONT　美國　杜邦(?)

設於西歷一八〇二年

奉天　新新染廠謹啓

大北邊門外滿電五一五五

名不虛傳!

各大藥房均有出售

數十年來兜安氏藥膏始終最佳

皮病而用劣藥以致轉劇或釀成惡性者往有之欲免此虞而求速愈當用兜安氏馳名藥膏此膏乃皮膚病最佳藥品質效超羣盛譽久馳功能拔毒消腫止痛生肌愈而無疤凡屬皮病無不立愈兒童嬌膚尤應搽此

上海兜安氏西藥公司

全國縣份改劃分合 奉省可無變更
除東邊道一部份外

【新京專電】全國行政、自省制改革以來、成績已逐漸發展、目下行政之整備、已由第一期、而入於第二期現在各縣之組織區劃、以及人事、仍然踏襲舊政時代之制度、以致北滿各地、對於各縣之區界、毫無根據、甚至一縣境內、僅有三千人口、對於行政之設施上、極感困難、中央民政部有鑒及此、在此縣制改革之前、對於縣之存廢分合、殊有研究之必要、已飭全國各省當局、關於縣之存廢、決行按照現有之人口財源爲基礎、詳具意見、以便將來協議採擇、實施改革、聞各省之案、多已提出、就中奉天省內、除東邊道一部有新分廢外、其餘各縣、則無變更之必要云、

外交部對蘇堅持 〃領館等數〃

外交部於去年十二月、對蘇聯政府、基於相互主義、以與蘇聯政府在滿洲國內有哈爾濱奉天齊齊哈爾、大黑河、滿洲里、綏芬河之六領事館等數之滿洲國領事館、會要求在蘇聯領內、除赤塔、海蘭泡之三領事館外、增設四處領事館、而蘇聯側毫無誠意、迄今無何等回答此次駐奉蘇聯總領事館之閉鎖、顯然爲避忌滿洲國側之〃等數要求〃然而滿洲國側、持有不以奉天總領事館之撤退即終熄對蘇聯政府之領事館等數問題之強硬見解、更自相互主義觀之、按領事館數比之、再開設三處、即由國際慣例、亦有欲貫徹所期目的之意思、苟非蘇聯側更行撤退滿洲國內其他領事館、則先對蘇聯要求增設滿洲國伯力總領事館、尹爾克滋克滿洲國領事館、海參崴滿洲國領事館之三領事館、此爲外交部確固之方針云、

平井出司長 今日過奉赴任

新任交通部總務司長兼郵務司長、平井出貞三氏、已于十七日午前八時、由日抵連、豫定十八日午前九時離連、午後一時半過奉、赴京履新云、

慰問袋 邀集官民代表 懇談募集方策

省市各機關團體發起之募集軍警慰問袋事項、已由各方踴躍舉行、除各機關官吏、一律遵照民政部之規定、實施扣薪外、滿洲國協和會、奉天事務局、爲謀省垣、商民普及勸募計、預定於日內假市商會院內舉行官民懇談會、屆期將召集市內紳商代表以及軍管區及瀋警廳等機關代表、出席講演、及懇談今後募集之對策云、

時賢小誌 一日一人 (41)

張畔

張畔、字香亭、山東掖縣人、清光緒年間來哈、集資開設洪盛永雜貨店於道外太古街、嗣設分號於南頭道街、吳子青被選爲省議員時、商會長出缺、由張氏補充、未幾被陳際青張維中控告撤職、因與么統領善、翌年復上台、竟連任者再、當松黑烏航運界第一次大聯合時、張氏爲松黑烏沿江十三縣商會代表、向各方面奔走、終將大聯合打倒、而成立商業碼頭於江沿七道街、松黑沿江十三縣商民、莫不感戴、現隱居家中、不問世事、悠然自得云、

鐵路局獎懲錄

奉天鐵路局、頃查大虎山機務段溝帮子分段巡查夫公俊倫于本年一月七日、在溝帮子機務分段、捕獲竊取構內貯藏之石炭犯人一名、足徵注意週到著支給臨因賞金國幣一元、以示鼓勵、又查錦縣站車號夫周憲文、編組第四六一列車之際多掛五輛、以致抵女兒河站間對於奉引機車之指定、僅向機蒙牽引過重之困難、畢竟由於務段徵加問訊、而編成後、竟疏忽所致、殊違職務上之義務疏於確認、結果、使該列車、若予譴責、以示薄懲云、

盟邦陸軍紀念 奉垣行事預誌

三月十日爲日本第三十一次陸軍紀念日奉天爲使此紀念日更有意義、定行種種行事、自十七日午後一時、在地方事務所有日側各機關代表者之參集關於當日之紀念行事、遂行協議、大體決定如左、

三月九日

一、對學生紀念講演會、
一、在衛戍病院慰問傷病兵、
一、在春日小學校開紀念講演會、

三月十日、

一、在奉日滿軍隊、各學校學生之模擬戰、
一、旗行列、
一、在忠靈塔舉行臨時招魂祭
一、在浪速高女舉行祝賀會、
一、戰跡長途賽跑、
一、日俄戰役戰歿俄人將兵之墓地參拜、
一、對於在奉活動常設館之將

死的比生的 多了八倍
上月份生病死統計

奉天市民、本年一月份內、出生病死者之統計、頃據瀋陽警察廳詳確調查、結果如下、

▲出生嬰孩、男三十二名、女十八名共計五十名、
▲病者、男子五千三百九十名、女子四千八百名、共計一萬零二百四十四名、
▲死亡、男子二百六十五名、女子一百五十六名、共計四百二十一名、

省內肅清工作 省派指導員

關於省內第二次肅清工作、已由奉天警務廳決定實施案、於近日中各縣一齊實施、已誌本報、茲聞該肅清工作、於實施同時、決由省當局派遣日系指導員、配置各縣、以便隨時

瀋縣定期召開 義倉會議

瀋陽縣公署、以時值春初、爲謀管內義倉之整理計、擬於本月二十日在縣內召集各區會長幹事委員、以及關係各該村長等、舉開義倉會會議、對於縣義倉之整理、及積穀錢糧之征收、與建築倉房等事項、詳細討論、以便澈底實施云、

瀋陽縣禁止 村董兼僱員

瀋陽縣長尹永禎、以各村村董、職務重要、而該村董每視爲不過虛設、多降而兼任僱員者、殊屬非是、乃通令各村村董、對於村務、須與村長協力進行、萬勿自降身價而爲僱員云、

昨年奉市・自殺統計 原因多爲財色

據關係方面調查、康德二年度、市內市民之自殺者、計有六十二名之多、自殺原因多爲色財二項、而自殺方法則多係服毒致死、自殺人數、較康德元年、約增七八人云、

女學校添招初中

【義縣】縣立女子師範學校校長李德潤、爲造就人材起見、已於去歲冬假後、呈請教育當局、添設女子初中一級等情、目前己奉到省公署教育廳訓令准予添設、除佈告外、已於本月十四日上午八時、在本校考試、一俟揭榜後再爲續誌、

催領欠薪 逾期停發

【開原】本縣因政費不足、會於大同元年積欠教育薪俸甚夥、嗣經縣當局籌畫節流、乃於康德元年及二年先後兩次按數補發、惟至現在、未經領取者、尚有多數、如依原定辦法、逾期不領即行停發、縣當局對此應領欠薪淸苦人員、頗具體邮之念、未按原案停發、於十

法院旁聽錄 少婦被夫刑禁 事過要求下堂

姜顧氏、瀋陽縣攬軍屯人、會於大同元年、憑媒許與姜成志爲妻、同年六月結婚、夫妻感情尚睦、惟老婆母、時加虐待、去歲曾投同善堂濟良所、以冀保護、嗣經人勸解、始允歸家安度、不料至家後、姜家竟將顧氏、加帶木狗、經娘家母親、狀訴瀋陽地方檢察廳、偵查起訴同級法院、審訊結果、將姜成志判徒刑二月、早已期滿釋放歸家、仍行虐待如前、乃復狀訴地方法院、請求離異、經推事劉振雅、開庭調解、查顧氏體胖面白、精神活潑、茲將筆錄記下、

問(姜顧氏)多大歲數、
答、年十八歲、
問、那縣人氏、
答、瀋陽縣人、
問、住什麼地方、
答、從前住攬軍屯、現住西下窪子姑姑家、
問、你因什麼、請求調解呢、
答、受不了虐待、
問、竟怎麼虐待呢、
答、與我帶木狗子、
問、還是幾時的事呢、
答、去年、
問、後來怎辦啦、
答、我娘家母親知道啦、在檢察廳把姜成志告啦、
問、怎判的呀、
答、判徒刑二月呀、
問、你男人叫姜成志嗎、
答、是、
問、因什麼與你帶木狗子呢
答、因虐待我、我跑到同善堂濟良所去啦、他母親去哄我回家的、不料到家後、就給我帶上木狗子啦、
問、你多大歲數、過的門呢、
答、十五歲呀、
問、幾月呢、
答、六月、
問、姜成志、是作什麼的呀、
答、他是莊稼人、
問、他今年多大啦、
答、二十歲啦、
問、姜成志、怎麼來呢、
答、我不知道、
問、姜成志在家嗎、
答、我也不知道、
問、你娘家在那住呢、
答、在城西十里碼頭住、
問、你娘家竟什麼人呢、
答、有母親、還有一個弟弟、
問、廳有父親嗎、
答、死啦、
問、你在同善堂、住多少日子、
答、不到一個月、
問、你由同善堂回家後、就給你帶上木狗子啦嗎、
答、那可不是怎的、
問、你男人才二十歲、他一個人、就能給你帶木狗子嗎、
答、有他媽他哥哥帮着帶的

推事宣諭、本案被調解人離到案、調解不成立、候送達調解書、畫押下去吧、(閉庭)

王木匠甘戴綠頭巾 瀋婦被人擊傷
財歟色歟抑另有隱情歟

北市場警察署管界、工業區西四街北六街、門牌第十一號住戶王景仁、現年三十歲、原籍河北省人、自幼即以木匠爲生、去歲自家內將其妻王張氏現年二十五歲迎接來奉、以便度日、孰意去歲一年來、事業不佳、致王某夫婦、生活上極感困難、王張氏因其在原籍居住時、即行放蕩不羈、生張熟李、均行結識、自來奉後、初則碍於本夫臉面、故而頗守婦道、旋因生活日迫、該婦即擬入妓館爲娼、但其夫王景仁一再不許、祗准其秘密賣淫、日使其外出誘引、歸來後、由王景仁暫行隱避、一任該婦歡樂、不意十六日午後六時二十分許、該婦適在屋內之際、突來猛漢二名、進屋後、移時即聞槍聲、王景仁聞聲由另一室內外出、即見二人惶恐驚逃、及擬追訊間、又被該人鳴槍一響、王景仁遂止步一任二人之逃、及歸室察視、其妻王張氏、則已身臥血泊中、判明彈由左側腹部射入、貫通致傷、王景仁覩狀後、即赴該管警察所報告、聲稱二匪行搶、槍傷其妻等語、又警察趕到檢視、以其未中要害、即時送赴就近醫院醫治中、至其是否因匪強搶、或係其他情形、目下正在調查中云、

有夫之婦 「不得爲妓」

奉天警務廳、近查各娼寮內爲妓之婦女、多係有夫之婦、不但拆散人間夫婦、且乖背人道、際此王道國家、對于該項風化、亟應嚴行整肅、以重人道、于昨通令各縣警務局、嗣後對于有夫之婦爲妓者、一律不准發給爲妓營業証云、

警察隊移交軍管區 三月一日實現

奉天省內之各縣警察隊、歸第一軍管區管轄等情、已誌本報、茲聞奉天省內二十八縣之警察隊、共有三千餘名、關于移交問題、業經奉天警務廳與軍管區方面迭次磋商、已決定爲三月一日、屆期由軍管區派員赴各縣接收、今後省內之警備力、更當強化、頗堪期待云

疑殺案調証 張榮芳入獄

【遼陽】邑五道街張家榮園子、去冬因榮營內發現縊死男屍一具、當時報經法院澈驗、結果驗明系生前因姦被勸死者、遂由警務局、將此案移送法院等情、業誌前報、現在法院、對於此案、頗爲重視、現正從各方調查証據、以該園主張某之次女張榮芳、與此案關係重要、遂票傳下獄、以便偵查死因、結此疑案、據說該女張榮芳、確與死者有奸、已經二載、因死者前曾在該榮園傭工、遂與主人之女有染、會被共園夥捉奸二次、遂被主人解僱、故此番之疑案、有謂系由捉奸引起者、不知是否、姑誌之以觀厥後、

統計處長商 戶口調查

【黑龍江】新京國務院統計處處長、向井俊郎氏、携帶隨員、吉田秀榮君等二名、二月十二日蒞江、據聞來江任務、當賚多會施行省縣臨時戶口總調查、擬繼續施行各縣舉辦臨時戶口調查、現正與龍江省警務

建國紀念行事 省市縣今日會商

滿洲建國四週紀念、爲期已迫、縣市關係各機關爲事先籌備慶祝行事、及一切設施計、擬定於今十八日由奉天市政公署邀集奉天省公署總務廳、教育廳、第一軍管區、瀋陽縣公署、以及協和會、瀋陽警察廳等關係各機關團體代表等、在市政公署舉行協議籌備會議、共籌備要旨、即以建國精神之振奮、回鑾訓民詔書趣旨之徹底、並王道善政實蹟之普遍等項、預定當日除市內一律揭揚國旗、並在通衢懸掛滿日國旗於邊門等處搭慶祝牌樓外、更假城內中樞十王亭內舉行慶祝紀念式典、學生旗行列、講演大會、電影、花砲、以及表彰式、並敬老大會云、

兵免費解放、

友軍擊退 九勝合股匪

據三毛部隊司令部接電云十五日早晨、友枝部隊之湯田支隊、在桓仁縣境小腦子溝附近、與匪首九勝、寶山所率之合股匪約三十名遭遇、交戰一小時半、將匪向北方擊退、此役敵之損害、死者五名、被捕虜者五名、日方無損失、

後藤武官 巡視行踪

日皇欽派後藤侍從武官、于十七日午後一時三十八分由連抵奉、定于十八日午前八時、飛往東邊各處視察、午後四時回奉、十九日午前七時離奉、赴本溪湖、

令各縣澈底 肅淸殘匪

奉天省公署、以省內之大帮胡匪、雖經逐漸肅清、但小帮殘匪、仍然到處皆是、茲以春耕期迫、若不肅清、恐碍農事、特于昨通令各縣、對于境內之殘匪、限于最近徹底肅淸、以重地方治安云、

鐵路局委任 大批監工員

奉天鐵路局、昨委任各工務段監工員如下、計委阪本增吉爲皇姑屯監工員、內山金兵衛爲錦縣工務段監工員、宮家繁貞爲山海關工務段監工員、濱崎藤吉爲朝陽工務段監工員、目黑久七、爲瀋陽工務段監工員、藤本領三、爲大虎山工務段監工員、河下龜藏爲西安工務段監工員、上野齊八爲彰武工務段監工員、北野長次郎、爲溝帮子工務段監工員、梅津元次郎、爲錦縣工務段監工員、石三勝次郎爲淸原工務段監工員、金子彰三、爲葉柏壽工務段監工員云、

瀋警百數十名 授與建國功勞章

中央當局、以建國功勞章、已向關係各機關團體職員分別發放、已誌本報、茲瀋陽警察廳全體官警、於建國當時之在職人員、亦於日前頒到、計齊廳長以下、約計百數十名、於十七日午前九時許、由全體官警臨場之下、即行隆重之授與式云、

龍江監獄 看守潛逃

【黑龍江】龍江監獄看守宗世傑、年二十六歲、刻聞請假外出、迄未回歸、所有經手事宜、未曾交代、顯係潛逃、究竟有無侵佔公欵情事、現該監當局正在調查中、茲該監於月之十三日、除呈報外、特通知各機關、一体協緝云、

瀋水小新聞

幼女失踪

小東城門裡住戶王海龍、有女小秀ㄚ年十五歲、前日赴街購物、竟告失踪、其父以女年已有十五、不至迷失路徑、內中想有別情、當報告該管小東城門裡分所、請求代爲查找云、

姑嫂鬥毆

小西關小什字街北、住有鄭壽山者、年五十餘歲、曾在某雜貨舖充當執事、其兒媳戴氏、年二十五歲、性情粗魯、十六日下午四時餘、不知因何與其小姑發生口角、繼竟大動干戈、互相毆打、甚至皮破血出、双方欲往警所評論、幸鄭壽山由外回歸、大加責備始行息事云、

丟衣互毆

大西邊門外仰承里、住戶孔某之妻張氏、十六日午前十時許、洗衣數件、即晾於院內鐵絲上、忽丟失一件、疑爲同院住戶馬某竊去、即在院內指三罵四、被馬某聽出、即向孔妻質問、致双方口角、繼竟打作一團、適孔某歸來、亦加入戰鬥、嗣双方各不相下、同赴分所理論云、

白吃被斥

小西邊門裡警所內、十六日晚四時許、突有附近某飯舖櫃夥、扭送一人、聲稱伊在舖內食飯、計國幣一角五分、吃完竟不給錢、強往他去、請求追償等語、該所見其衣服襤褸、亦甚可憐、當訊該人有錢否、答稱尚有銅元三枚、該所長乃由自己兜內掏出銅幣二枚、共湊五枚、給與櫃夥了事、並將其人申斥云稱

冰滑傾跌

大西關大街、十六日午后二時許、有一女子、年約二十一二歲、衣服時髦、脚登高跟鞋、行至該處、因街道如鏡、竟被滑倒、手部略受微傷、該摩登女面紅過耳、當僱洋車一輛、向西而去云

賭輸潛逃

東麯坑住有魯人、張洛疙疸者、以拉洋車爲業、性嗜賭畫則出車拉坐、夜則賭要牌九、半月以來、輸去國幣八十餘元、各債主不時催索張以無法給還、竟于昨晚將洋車出兌、將所有衣服行李等物、席捲而逃、及各債主知覺、亦無可如何矣、

天氣豫報

十八日 北西風 晴
十日七溫度 最高 零下八度五 最低 零下一七度九

廳、赤澤廳長措商中云、

身學生体檢查 文部制定規則中

據教育界消息、新京文教部鑒爲注重學生體育計、擬對于全國各學校學生、實施我國最初之身體檢查、刻正由文教部方面制定檢查規則中、實施之期、聞在下月內云、

報義倉徵穀數量

【開原】本縣各區村義倉、均經修築完竣、並開始實行徵穀、縣公署頃以徵積數量、亟宜按月報縣、以資考核、縣公會於通飭各義倉管理人員、對於徵積數目、按月呈報、以期明瞭云、

考試行政訓練班

【西安】西安縣當局因造就行政人員計、特設西安縣行政訓練所、其甲班二十人、以考試取錄、所有規則已誌前報、於本月十五日爲考試之期、共到報名者八十六人、縣長參事官內務楊局長、該局李陳二股長、各科局長均蒞場監視、國文題爲上縣長參事官條陳縣政書、算術題爲分數、四則、代數、比例、共餘試題甚多、至午後三時餘考竣、取錄者姓名揭曉詳誌、

萬聚泉 被匪光顧

【公主嶺】河北市場町二町目九番地、商號萬聚福面莊於本月十三日七時二十分、突來胡匪三人、藉門購物、該號當時開門、讓進室內、彼時該匪均將手槍、從腰掏出、威嚇不許聲揚、一匪將櫃夥均令面牆而立、如若動顫、即要汝命、其餘二匪將錢櫃弄開竟將該商所存國幣七百一十五元一角、盡其所有、搶掠一空他物未動、又將電話割斷、搶畢多時、該商始報附屬地警察署、查驗確屬實在、一面搜查一面密偵匪跡、設法弋獲、以寒匪胆、查該匪等、竟敢白晝強搶商號、實屬胆大已極、究竟如何弋獲、容訪再誌、

總務廳科長視察

【西安】總務科星子科長、於本月十四日到西安縣公署視察、除與縣長參事官接洽外、並在縣公署內召集各科局長、各科局股長等、對於康德三年各種進行計劃均極詳細詢問、十五日午前往第一區仙城村實行視察後、午後即乘四西路車、回奉天省署云

參事官回國尚返

【合安】縣公署代理參事官笹山盛典氏、涖台迄今、三載有餘、政德之聲、時有所聞、於去冬臘月間因事回國、遺職委託福田經理官代理、茲氏在公務已畢、於十四日、由大虎山乘汽車返縣、各職員在縣署門前迎接、會面時握手欣悅、今已照常視事云、

農會改組遷縣署

【梨樹】農會業經依照準則實行改組、由縣長任會長、參事官任副會長、其他職員、亦率以縣署職員兼充、刻正由農會舊址、移歸縣署辦公云、

協和會設 山海關分會

【錦州】大滿洲國協和會、爲聯絡西南國境、山海關市、日滿支人民協和起見、特於昨年夏、由津村榮三郎氏、及程純夫氏、在關東羅城、組織辦事處、自組成以來、由該兩氏努力奔走之結果、已達成良好成績、返更爲擴大事務及範圍計、特經中央事務局之許可、特改稱協和會、山海關分會、由辦事處、準備之結果、已定於月之十六日、於天下第一關前、舉行結成式云、

夥匪來連被捕

【大連】在山東各縣、殺人放火、橫行多年之夥匪張庚、年廿二歲、去臘末因迫官署之追緝、逃來大連、潛伏於市內寺兒溝苦力宿舍張玉興、山東莒縣政府查明後、電賴大連署仰爲協捕、大連署據情於月之八日、特派西本刑事、率同刑事數名、直搗其匿藏之穴、當即就捕、連日審訊之下、供認罪惡如下、

張於民國十六年、入夥爲匪屬於匪首孟兆有之部下、同夥衆出沒於莒縣及日照縣各境內強盜之外、綁票殺人一切罪案不勝枚舉、後在莒縣南方、綁得豪農曹化南、因迫索身價不得、致陷曹於死地、聲聞官衙四出緝捕、一時容身不能、逃至青島、繼又避禍來連、防意危急、不意天理不容、卒至落法大連署審明後送往山東莒縣云

王視學召集 校長會議

【開原】本邑縣視學王駿聲氏、自到任以來、對於本縣教育、頗具有督促改進之熱心、茲值康德三年春季開學伊始、該視學對於城廂小學校、有重要指示事項甚多、乃於二月十四日、上午十時許、假縣公署召集城廂各小學校長開會、討

冠蓋往來

▲後藤侍從武官、十七日午後一時三十八分來奉十八日午前八時飛東邊道、預定午後四時回奉、

兒童

假銀子換鈔
(安琪兒)

孟良拿着二十三兩假銀子。到雜貨舖裡換錢。那舖裡的先生李剛問道。『你這個銀子一共多少兩?』孟良道。『我沒有秤。任你們秤一秤吧!』先生拿過一秤。便道。『整整的二十兩』。說着便按二十兩銀子的價錢給了孟良。孟良接過銀子便走。

恰巧主東買了一匹馬。需用二十五兩銀子。到舖裡來取。先生道。『這兒有二十三兩。再添二兩碎銀子就够了。』

主東一看。原來是一塊假銀子。當時先生也慌了。趕忙的追那孟良。不一會兒。追上了。拉到舖裡。便道。『你拿假 的銀子換錢。該當何罪?』

孟良接着說。『不是我的呀!』先生道。才秤了二十兩銀子。你怎麽不承認呢?』孟良道。『你再秤一秤吧!』先生拿起一秤。原來是二十三兩。孟良正式道。『我的銀子是二十兩。那二十三兩。當然不是我的了!』把先生問的沒話可說。只得自己墊上二十兩罷了!

小朋友們。看那位先生不但三兩銀子沒有貪到手裡。反倒平白的賠上了二十兩銀子啊!

格言

凡人之所以爲人者 禮義也 禮義之始 在於正容體 齊顏色 順辭令 (曲禮)

吉鐵局創設兒童公寓
俾便就學寄宿

吉林鐵路局玆爲便利所管路各路綫々路員子弟。在吉就學寄宿起見。特于商埠地大和街十九號。設置兒童公寓。歸總務處管理。內置管理員。担任經營管理之責。並置顧問醫員。用期周密。於路員子弟寄宿外。如有餘閒房間。其他非路員兒童。亦可收容。已釐訂規則。開始辦理。此誠背鄉離家兒童之福音。亦吉林之創舉也。其辦法大體如下。

凡希望入寓者。填願書。由保護人提出後再經管理員對於兒童健康之狀態性行及保護人之狀況銓衡後決定之。一經許可填寫身宅証由保証人連署提出。但保証人須住在吉林有獨立營業者。遇必要時保証人應變更之。保証保証人遷移時應報告公寓。兒童退居時由保護人提出聲明。管理員査兒童如有情行不良或發生傳染病以及疾病。並食費及其他應納費用。滯納兩個月以上。或認爲有特殊情形者。均應退居。此寓爲內出入規章也。

管理員對於兒童之身體狀況。學業情行等。常加注意。與所居之學校密切連絡。用期充實指導。更對於兒童個性分室居住。再關於兒童之起睡與預習。復以及運動。外出等動作。依時節規定之。又寓內酌設樂器。新電收音機。電影等。對於兒童予以安慰之機會。如兒童遲不赴校。或懶學情事。管理員直向學校申明。此乃寓內之訓育也。

寓內設顧問醫員。應管理員之請求。爲兒童醫療病症。於每年四月及十月依總局小學校醫服務規程。爲兒童檢査身體。管理員對於在寓兒童之保健。施行體育測定。此衞生上之設施也。

入寓兒童膳費。每名月收九圓。膳費及其他應納費用。於入舍時完納之。但中途入寓退寓者。按照日數計算之。關於兒童納費。及金錢關係。設備金處。所有收支明細入賬。管理員對於兒童金錢之收支。每月總決算一次。向保護人報告。總務處對於兒童公寓之金錢保管。及食物購入狀態等。每月檢閱一次。此會計之明細也。

寓內管理員對於寓內狀況。及食費精算。以及兒童身體檢査。各於每月十日。向管理者即路局總務處。詳明報告之。

海外小消息

美國兒童的交通訓練

交通變故最多的美國。近來爲防止變故的發生。常使一般幼兒在幼小的時候。便從事交通整理的訓練。一般兒童駕駛着玩具式的汽車。依照『停止』『前進』的標誌進行。

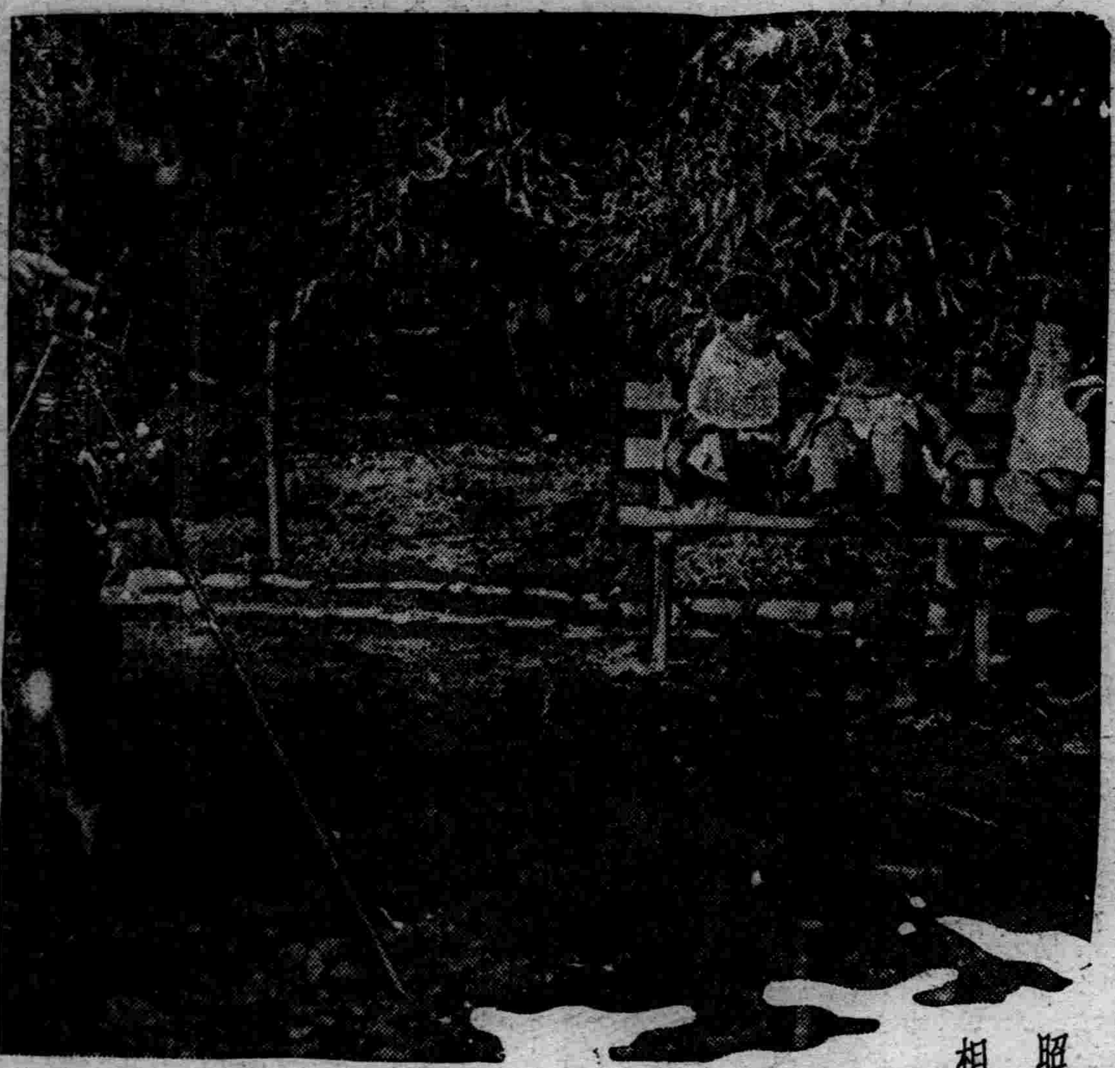

照相

釣着了

紐約普倫克斯動物園中數一數二的角色。巴特君垂糸釣魚。牠的舉措大方。與人類無異。

意大利的兒童兵

自從意大利對阿比西尼亞開始戰爭以後英法美各國因其利害的矛盾衝突對於意大利深致不滿。莫索里尼爲使意大利的人民。都爲他侵略政策作犧牲。刻正努力準備企圖和世界各國一戰。目前意大利國內凡滿八歲的兒童。都奉命受軍事訓練。以備戰時需要。

東隣幼童武田君 六千里尋母
風雪載道備嘗艱苦 足遍全國音信杳然

去年歲暮。在京都的七條警察署中。到了一個可憐的幼童武田省吾。今年只有十六歲。在日本各處地方。爲了尋覓親生母。已飄流了三年多。來京都的時候穿着一身淡青色的學生制服。早已破舊不堪。面孔已瘦得很。剃着光頭在胸口懸着一幅白布。上面寫着。『至愛的母親啊。母親的名字叫武田米子。山形縣東村山郡豐田村武田省吾』。據警察署當局的發表。這不幸的幼童。有着下列那樣偉大的事績。

武田省吾在三歲的時候。母親米子得了父親的允許。外出謀生。卜居故里的。只有武田父子。靠耕種生活。自從米子走出後。幾年來音訊杳然。生死莫測。當武田在十三歲時。父親因積勞過度。一病而亡。於是武田便靠着鄰居的布施度日。他年雖幼稚。一向極孝順。尤其關心於出走的母親。前年初夏。武田便作六千里尋母的偉舉。經過北海道時。已入隆冬。風雪載道。武田衣不勝寒。始求助於當地警察署。除獲得旅費外。並得到鐵道當局的援助。車送本州。嗣後又顚沛各市。一則因東北土語。二者爲未受教育。備嘗艱苦。未幾。旅費告罄。復沿門托鉢。追入東京。那時已十四歲了。所到各處。都有新聞記者代其發表訪母消息。但依舊石沉海底。到東京後。各新聞社又先後爲武田尋訪慈母。滯留半載。又繞道日本東海道西下。經松濱時。警察署替他寫了這塊訪母的白布。掛在胸前。流浪到西日本來。到京都的當夜。因爲衣衫單薄。已略有病狀。目下正在診治中。兒童能抱六千里尋母的偉大志向。確令人感嘆。不過。十三年來毫無音訊的武田米子。是否還在世間。還却很難斷定。何況武田幾跑遍了全日本呢。

發明活字版的德人谷騰堡
(許獲麟)

小朋友們。在歷史上許多著名的發明家當中。如愛迪生之發明電燈。瓦特的發明蒸汽機。…大約你們都是很知道的。於現在。我們再來談一個對於我們也是很有幫助的發明家。

這人名叫谷騰堡。他是一個德國人。起先他是做磨寶石製眼鏡的手藝的。開了一個眼鏡舖子。後來因爲生意折本。就將舖子收歇。開了一座印書店。就像我們。現在叫做印刷所的差不多。

有一次。他替人家印一部書。要刻上許許多多的版子。因爲那時候活字版還沒有發明。印一張書。就得要刻上一塊木版。印一本一百多頁的書。就要刻上一百多塊版。並且。祇印這種書可用。如印別種書。又非得再另刻一種版子不可。他想。這樣多麻煩。而且。也太不經濟。便用他的腦筋。仔細思索。結果。給他發明了一種東西。印起書來。眞是又快又便利。這是甚麽呢?原來。就是我們現在所叫做的活字版。

造這活字版的方法。是先用銅或其他東西做成字的模子。然後把火熔化了的鉛。灌到模子裡去。等到冷了。再把鉛倒出來。就成了一個個的鉛字。用這方法。可以造出好些不同樣的字來。然後照着稿子依着次序。排到版上。便可以印書了。印完之後。就把鉛字一個個的折下來收着。如若再印別種書。又可以重新排好。去印。這一來。就省掉每次刻版的功夫。並且。如將排好的版子。裝在機器上面。那麽。幾萬字的書報。祇要幾個鐘頭。便都可以印出來了。

後來大家都照他的樣子仿效。眞是便利萬分。所以到他死了之後。他們本鄉的人。還替他立了一塊碑。紀念他哩。

兒童作文

秋的自然界之景象
奉集堡小學高二學年 張佩蘭

淡淡的白雲。颯颯的秋風。地上的花草。就演出來一副肌瘦的面孔來。古人說。一年容易又秋風。現在的景象。豈不是這樣麽。看那東籬邊的菊。抱了滿高標異的氣象。懷了百折不磨的心來。點綴一片清澄澄的秋星。多麼令人羨慕啊。再看那曠野的地方。滿山紅葉。乘風飛舞。禿光光的山上。有幾個樵童。在這裡採薪。有的枕石高臥。有的跳舞奔躍。好像。枝頭上的麻雀一般。那鄉村中的農夫。肩挑背負。浩歌行走。正在收他們的財物。堦前石隙的。蟀蟋作象怒般的唧唧聲。天上的月光皓燿。萬里普照這紅塵世界。好像傍午一樣。靜心兒細聽一下。那寂寞淒凉的屋子裡。像斷斷續續的歌曲聲音。窗外的芭蕉。蕭蕭瑟瑟。露中的蒼松。隱隱約約。陣陣的雁行。帶着嬌切的哀聲南歸。呼呼的飈風吹來。寒氣砭人肌骨。一片美景。就變了無限 的悲慘了。

我不禁的長歎道。秋兒。秋兒。你即不是閨閣裡的幼女。又不是蘆葦中的大雁。何以如此多悲多愁呢。秋兒。秋兒。你的多悲多愁。就影響一切生物的生命了。

算術遊戲

一九三五年剛剛過去。一九三六年接着就來了。小朋友。對於過去這一年。大家總還有點依依不捨罷。不捨儘管不捨。時光老人到底把它帶走了。現在。爲紀念這一個年份起見。我們來舉行一次算術遊戲罷。

小朋友。拿從0到8的阿拉伯字母照下面的一個加法算式。它的答數是1935。我們要把上面九個阿拉伯數目字。一個一個地放在那九條虛線上。要使它們加起來。答數恰巧是1935。這是一個有趣的遊戲呢。萬一試不出。或者答數不對。那末請看下一期的本刊。那上面有正確的答案。

```
  ＿ ＿ ＿
  ＿ ＿ ＿
十＿ ＿ ＿
─────────
  1 9 3 5
```

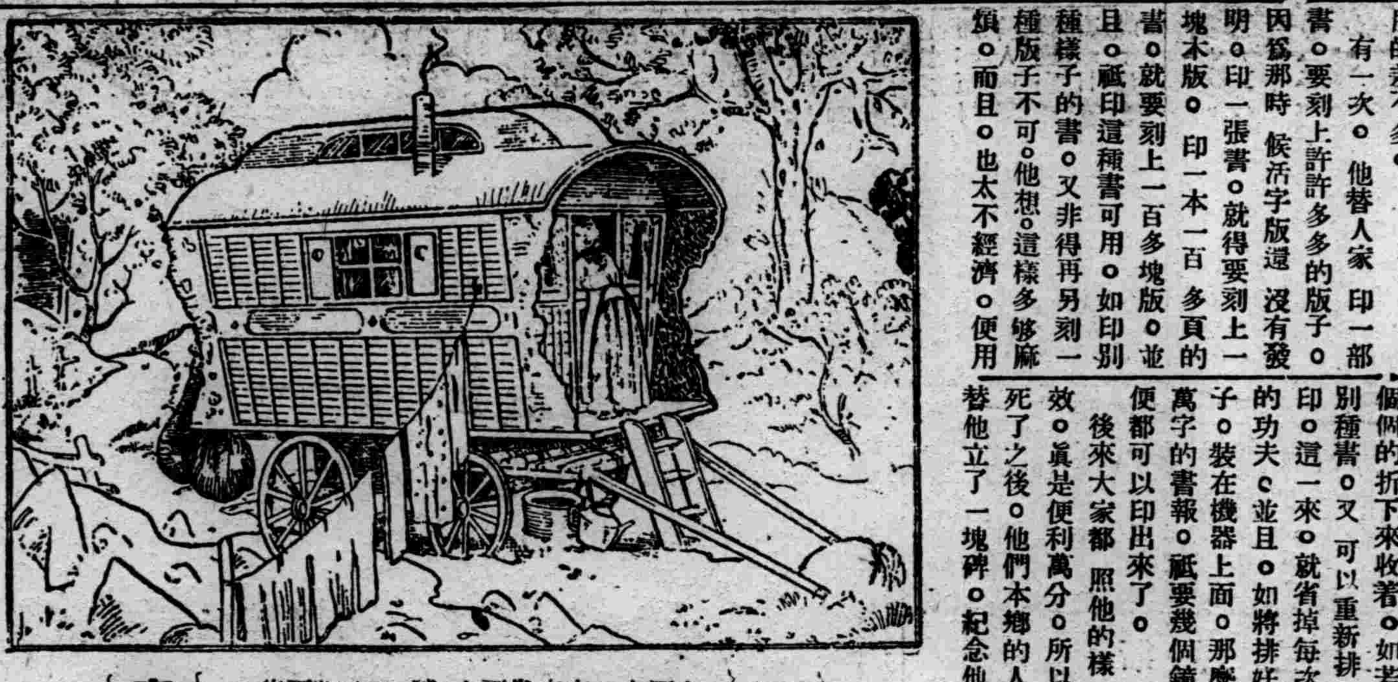

尋畫

上圖中。有一家眷兩人。一驢一匹。狗兩隻。都匿身在圖裡。諸君能够找出來嗎?

兒歌
(大孩頭)

(一)
念佛好上天。
高山好種田。
人參好養命。
皇帝萬萬年。

(二)
喜鵲哥哥犄巴長。
偷糧偷米養姑娘。
姑娘長。
姑娘短。
姑娘接竹管。
接根竹管兩頭空。
嫁個蟀蟲。
蟀蟲嘤嘤。
嫁個蒼蠅。
蒼蠅會飛。
嫁個螞蟻。
螞蟻會爬。
爬上高山吹喇叭!
喇叭響。
喇叭花。

(三)
喇叭蔓上結西瓜。
喜鵲哥哥來摘它。
新打茶壺亮堂堂。
新買小猪不吃糠。
新娶媳婦不吃飯。
眼淚汪汪想親娘。
走一里。
過一崗。
眼前來到媽家院。
哥哥接妹子。
嫂嫂接姑娘。
爹爹開口問。
『姑爺有多長?』
『三尺藍布做夾襖』。
量來量去還嫌長!

(四)
上炕登木橾兒。
上炕容易下炕難。
『倆口子似這般。
不像媳婦倒像娘』。
大禿子有病。
二禿子慌。
三禿子騎馬上藥房。
四禿子去買板。
五禿子去鑿眼。
六禿子去釘釘。
七禿子去挖坑。
八禿子去抬。
九禿子去埋。
十禿子哭下山來。
問他哭甚麽?
他說他家死了個禿蠟臺。

社會上第一個可憐人
(同右) (王振鐙)

社會上有一種最可憐的人。是諸君所常見聞過的。我想諸君的猜意。一定是路上的乞丐了。但是我們要把他當作可憐人。那就是極大的錯誤了。他們爲乞丐的。多數是强而有力的少年。因他有一種依賴性。天天食現成的東西。每日至富人家的門前。討要食物。被人家的唾罵。不知羞恥。實是他自己的錯誤啊。怎怪別人呢。又何必去可憐他呢。現在我所說的與此等人相差得太遠了。就是一般不識字的人們。爲最可憐。他那可憐的地步。我對諸君稍稍解釋一遍。就拿我們滿洲國來說吧。不識字的人。也有十分之七。多麽驚人哪。多麽奇怪呀。假使一個不識字的人。有人給他來一封信。他不認識。必須到張家李家去求人看。求人念。才知信裡的意義。如家中有地照啦。鈔票啦。皆當廢紙拋入紙箱內。豈不你白白的糟蹋了嗎。諸君啊。你們看他的生活。在這不識字制度壓迫之下。有多麽痛苦呀。可憐呀。咳。同學啊。我們救濟救濟他們吧。現在我們學校指日可復設民衆學校。我們趕快邀他們入民衆學校讀書吧。引導他們走向這光明正大的生活路上。享受快樂的幸福吧。我們在學生時代。雖不能普遍使他們入校。也要使左鄰右舍。不識字的人。邀他入校讀書。也算我們的職責盡到了。那才不愧爲我們青年學子的本分呢。諸君啊。實行吧。下次再談。見笑。

財產和技能
(同右) (廖延東)

財產是世人所愛。人人要無財產。就沒有衣食住。要是沒有衣食住。就不能生活了。這樣看來財產不是和生命一般的可貴嗎。可是財產是有形的東西。來了胡匪。能把財產奪去。要遇火災水患。能把財產燬滅的。這樣說來。財產雖能維持生活。却不十分安全。那麽比財產更好的。該是什麼呢。依我想來。便是技能。因爲藏於身內。無踪無形。火不能焚。水不能浸。胡匪又無法掠奪。用之不盡。取之不竭。有多麽方便呀。俗語說。家有良田千頃。不如薄技在身。這話更確證了。所吾人在幼時。當多貯智識技能。以備將來應用啊。

天空的星
(双城縣立敎化校四年級生何常耀)

夜來風景怎麽樣。開開窗戶望一望。只見滿天的星光。在那黑色的塲上。天天等我睡在牀。你已爬上我東窗。但是我想留你多時光。你又去得這樣的荒忙。

在家敬父母

孝子之事父母也。貴得乎親。尤貴順乎親。使不能得親歡。則庭幃周旋。未免有冒犯之行爲。斯不敬之大者也。人誰無父。亦誰無母。有父母如不能敬事。在家如是。在外又何待言哉。古諺曰。『烏鴉返哺。羊羔跪乳』。夫烏羊禽獸也。其於父母前。尚能合於敬養之道。若人爲萬物之靈。知識高於他類。有父母而不知以敬。不幾禽獸之不如乎。世之爲人子者知乎。否乎。

學校與學生之關係
(同右) (金德鳳)

我今天和大家所討論的。就是學校與學生之關係。學校不是開通我們智識的地方嗎。既然是開通智識的地方。那麽也就是學習技能的所在。人沒有生來。就有智識與技能的。有了學校。除去他的蒙蔽。使他智識開通。技能也就得着了。我們做學生的。也就是先學而後謀生活的人。既是謀生活的人。就必須搜羅智識。學習技能。那才有謀生的利器呢。那麽回想。學校把我們智識開通了。技能也傳給我們了。我們得着了。這些好處。學校和學生的關係。豈不是極密切的嗎。

致友人書
(同右) 崔恩權

某某學兄

似水韶華。去而不返。倏忽之間。暑期已過。本年底我就由高級小學卒業了。這消息傳到我的腦海裡。自學學問一無所長。特別覺得慚愧。照現在社會上情形的複雜。文化的昌明。一個高小卒業生。那能夠混進去謀事呢。知識能力實在都戳不上的。因此我有極熱烈的慾望。決即想去升學。但因經濟的困難。所以家中堅決的不允許我的要求。環境壓迫我太甚了。既已絕望。打算在社會謀點事。好來維持生活。但又沒有相當人可託。想你在外作事多年。交游極廣。請你替我設法使我老友免於煩悶。也許是你願意的。別不多叙。請你答覆我。

祇懇安好 並候

闔府鈞吉

你的愛弟崔恩權鞠躬月日

四脚鐵甲車
阿比西尼亞新兵器

我的貢獻
(雙城敎化校六年級生王德連)

光陰似箭。日月如梭。愉快的一九三五年的新年。恍若昨日事。轉瞬之間。接着又是一九三六年的新年矣。大街上樹着。燦爛而莊嚴的國旗。含笑似 的在空 中飄揚着。男男女女。老老少少。各色的人們。都是歡欣鼓舞着國旗之下。忙着賀喜與慶祝。小鳥兒飛着。不絕的唱着諧脆而悅耳新年快樂之歌。起…起起。恭喜。恭喜快樂…快樂的新年。

一片美妙而清越的歌聲。直入我的耳鼓。不免打動了我的心弦。今天是新年。是一九三六的新年。我很慚愧。沒有什麽祝賀諸君。惟將我心弦上撥出的一點微音。貢獻於諸君之前。祝君前途無量!

不忘恩
双城敎化校三年生關山

人自初生以至今日。父母培養之。敎育之。其恩豈小也哉?吾受其恩。何敢忘之耶。又如我滿洲未立之前。人民受軍閥胡匪之擾亂。害如水深火熱。後蒙友邦之援救。才得安居樂業。我受其恩。安可忘之哉。

秋日雜
同右 (周榮貴)

暑往寒來。歲月如流。不覺這凉潔的秋天。又來到人間了。在這秋颯颯。樹葉蕭蕭的當兒。把許多的雜感。刮到我的腦海中了。這是如何的況味呢。我慢慢拉開我的心幕。問問我的心田。過去的事和未來的事。於是都匆匆迫迫的由心裡跑了出來。我在年幼的時候。不知東西南北不知人情事理。更不知苦惱和悲哀。是無形的尋一種甜蜜生活。到年紀稍長。家長把我送入學校讀書。我是很得意的。很快樂的。因爲終日和老師們同學們。在愛的環境過着甜蜜的生活。然而我在人生的路上。沒有平坦的大道可走。處處是崎嶇。處處是荊棘。我的心弦。時常彈着悲哀的調兒。我的心田。叢生失意的苗兒。加之我的求學期短。感覺智識恐慌。更因受經濟的支配環境的壓迫。懦弱的我。用盡了平生之力。和他們奮鬪。幸而走進了大滿洲國。光明的途中。享受着光天化日的安樂生活。年齡幼稚的我。放出一些剛强活潑的精神。求着高深的學問。一步一步的漸往幸福的途中走去。我想前途的光明。不難放點異彩。到那時也就不知道有什麽失意的。悲哀的。只有得意的。快樂的。充滿我生命的前途了。

二月三號的日記
(新京)第六小校學 王文志

一天早晨上學的時候。因爲是放假的日子。我和我的同學幾個人。同要往大同公園去玩。當走大經路上的時候。道上冰凍得很滑。一個馬車過去幾乎要倒。於是大家才知道地面太滑不敢快走。才慢慢的走到了大同公園。看見一些小朋友滑冰哪來回的跑眞有趣。但是天氣太冷。不一回坐車回家了。

我們家裡窗子上面的霜被太陽!晒滿窗流水。致把逃氣的小貓淋濕。可是他還不離開陽光的窗上。

一會兒外面又下起了雪。我和弟弟在院裡堆雪人看見一個穿著很棉衣走的人。緊跟着一個叫化子在後面跟着要小錢。可是富人因爲走得太快。加上地面的滑竟滑了跟頭。手裡拿着的一瓶酒碎了。酒也流出來。後面的叫化子看見了。這個情形嚇得很快的又跑到另個街上去了。富人氣得站起來。看見叫化子沒有了。只得氣昂昂走了。

晚間。母親和我去看電影。回來的時候就把今天的事記下來了。

空閨難守私通長工
秘密洩露謀害全家
粥中下紅礬小姑發覺未肇慘劇

平訊、西直門外、南安河鎭、住農民于姓少婦、因其嫂妹、窺破伊與長工劉五頭之秘密、前長將紅礬摻入粥中、意圖害死全家、幸爲于女發覺、未遭毒手、事後該少婦與劉某偕逃、情節頗爲離奇、經調查誌左、

緣西直門外、南安河鎭、住戶農民于鎭國、六十五歲、昌平人、妻魏氏、年亦相若、有子二人、長名于福增、三十八歲、娶妻王氏、三十九歲、次名于福全、二十七歲、妻韓氏二十一歲、及女于淑貞、二十二歲、福增、福全、均在城中業商、家僅于某夫妻帶領兒媳等度日、並用長工劉五頭、王春等二人、家道殷實、人丁亦旺、誠一快樂家庭、不意福全妻韓氏、因其夫不在家中、難耐孤幃之苦、與長工劉五頭發生曖昧、結不解緣、數日前、韓氏之嫂王氏、及夫妹淑貞等至其臥室閑坐、甫經啓門、見劉五頭與伊嫂正在携手情話、驚極退出、但恐醜聲四播、姑嫂未敢聲張、而韓氏自秘密揭穿、每見嫂妹、輙躕躇不安、因是欲將伊等置死、以除後患、乃於前晨做飯時、濟將紅礬摻入粥中、伊則藉口歸寧、匆匆走去、迨粥已成熟、于某全家團坐吃用、因韓氏所摻紅礬過多、粥略變色、迨于女淑貞試嘗、且微有澀味、遂疑有毒物誤落鍋上、全家未敢食用、然未疑及韓氏、韓氏自離家後、計時翁姑等均已中毒、乃覓得劉五頭、說明原委、兩人偕手潛逃、至晚韓氏未歸、于某自往其娘家迎接、晤及韓氏之母劉氏、始知伊並未回家、當往戚友家尋覓、亦無音訊、而劉五頭亦同時失踪、斯時始悉粥中毒物、定係韓氏所爲、乃赴該管昌平警所報案、控告韓氏及劉五頭置毒謀殺全家、經警趕到、當將韓氏之母劉氏帶局、並嚴緝姦夫淫婦歸案訊辦云、

世界珍聞及其他

民黨元老蔡子民七秩慶賀記
文化團體教育聞人等發起　孔祥熙王一亭等均到祝嘏

上海函云、前北京大學校長、現任中央研究院院長蔡元培氏、今年適值七十歲、他在上海的親友和學生們、從上月起、就先後設宴爲他祝壽、到九日、又有上海美術專科學校校董會、中華職業教育社鴻圖書館中華藝術教育社等文化團體孫科孔祥熙吳鐵城錢永銘劉海粟沈恩孚等發起、在靜安寺路國際大飯店公祝蔡元培七秩雙壽、

國際大飯店在上海可說得最華麗偉大、是與和宅相埒的、僅有南京路外灘的華懋飯店、但國際是國人經營的、又開設在遠東唯一高樓的四行儲蓄會二十二層大樓上、對碧如茵的跑馬廳就在足下、對上海的一切建築也可作整個的鳥瞰、所以、它在上海的社交地位是够高超的、(上圖蔡氏)

九日下午六時、參加壽宴的政治、學術、銀行各界的人物就陸續來到國際大飯店的二樓餐廳、男的女的、都穿着赴夜宴的齊整華美的服裝、乳白的燈光從高大的天花板邊沿上、磅散下來、照着華貴的陳設与華貴的人物、使人有人間天堂之感、

餐廳裡除了在墻壁上掛了一個以『同人敬祝』的名義致送的金字壽幛外、還有一附錢新之劉海粟合送的壽聯、

『名世蒼生、以天下爲己任、列星朱雀、乃城中之古稀、』此外、還有幾只色彩鮮艶的大花籃、

因爲是公宴性質、所以每人都是主人、就席之前、預先各人繳納餐費三元、收銀處有三位幹事先生在工作、收欵、發給收據憑收據領取上書各人姓名及席次的號數的紅色緞帶、佩在胸前、然後找到本人的棹位就座、

七點鐘、孫科、孔祥熙、吳鐵城、褚民誼、王一亭、錢新之、柳亞子、吳飛熊、李登輝以及杜月笙、張嘯林、梅蘭芳等一百六十多人都到齊了、籌備會派到蔡邸去迎接蔡氏夫婦的幹事就在這時報告蔡氏濟臨、蔡氏就在全體掌聲中春氣滿面地跑了進來、一面和各人點頭爲禮、一面就和他夫人分坐第一二席的首位、蔡氏衣藍袍黑掛年雖古稀、但外貌至少比他眞實的年齡輕十歲、步履穩速、精神矍鑠、蔡夫人也只像五十多歲年紀、兩人各在胸前綴一朵大紅的絹花、

七時半入席、菜用中式、每棹十人、共十六棹、菜價是每棹二十元、是國際大飯店最低價的中菜、因爲錢新之是該店股東之一的關係、竟比平通三十元一棹的菜還好、可是照常天的菜、還比不上普北平菜館裡十四五元一席的、

坐定、主席劉海粟起立、請孫科代表致祝詞、孫就起立用廣東國語說、

『……今天我們開這個盛大的宴會來慶祝蔡先生的七十壽辰、蔡先生的道德學問、舉世同欽、其畢生獻於社會國家的、至深且鉅、想在座諸君也沒有不深切明瞭的、不必兄弟多說、我們今天在此同叙一堂公祝蔡先生的壽辰、有兩點重要的意義、一、古語謂『人生七十古來稀、』而蔡先生現在已經七十歲了、精神還很健旺、値得同人的慶幸、二、蔡先生不獨爲黨國元老、且爲我國學術界的泰山北斗、萬人共仰、所以我們仍希望蔡先生的精神繼續健旺、今後更爲社會與國家造福、待蔡先生八十歲、九十歲、以至一百歲、我們再來舉行更大更熱烈的慶祝、此外、我們慶祝蔡先生、同時還要師法蔡先生過去爲國社會的努力、希望在座諸君都能有蔡先生的高壽、來負担來日的大難、建設國家、使我們的國家以維持永久、這是同人今日慶祝的意義、兄弟今天參加這個慶祝的宴會、謹致數語現請全體起立、向蔡先生行一個鞠躬禮』

於是、大家起立、對蔡氏一鞠躬、蔡氏也起立還禮、接着並作如下的答謝詞、『主席、諸位來賓、今天承政界、工商界、學術界諸君爲我做壽實在不敢當、現在黨國及學術界中人比我年長的頗多、而且是多福多壽多男子、所以我的年齡還不能說怎樣的高、現今科學昌明、有許多人研究返老還童之術、這在我國古代也早已有了、譬如周末涉及神仙之說、秦始皇請方士渡東海求長生不死之藥、到了漢武帝時、也有求長生不老之方、這些無非是因爲他們有很多的功業不能放棄之故、可是淸初的詩人吳梅郁氏、起初屈節稱臣、後來滿懷憂亂、託於吟詠、寫出了許多絕妙好詞、『此病難將醫藥治、耿耿胸中熱血一、』正是他的亡國之痛、倘若他早死十年、便不至目擊心傷、悔恨以沒了、前人所謂『老而不死是爲賊』!我現在處於這同樣的關頭、尤有來日大難之感、有些人多活幾年還能爲國家爲社會造福、不爲無功、今天諸君在此爲我做壽、聽得孫先生方才的話、有責備我的意思、且不外要我再做幾年事、我深自慚愧、行年五十、回想多了二十年的錯、(未完)

蘇省小學兒童鑄金劍贈獻蔣
節餘糖菓費繳教廳代鑄

徐州電云、蘇教廳前據徐專署轉呈兒童代表胡行素建議、鑄金劍贈獻委員長佩帶、廳令核准、已通令全省各小學兒童節餘糖菓費、彙繳教廳、負責代鑄、

一大學生強吻　伯爵夫人被寬恕

巴黎函云、有名於交際場之伯爵夫人羅愛華蘭女士、在一大跳舞場、被人强行接吻、並因双方抗爭、夫人面部受微傷事後經人關說、該人向夫人請罪、夫人竟寬恕之、聞該人係大學生、貌美如處子、對夫人之愛慕、亦追隨多日云、

鄭成功墨跡在廈門陳列

台灣公會爲紀念台灣易主三十週年、自二日至十二日開廈門產業展覽會、考古館出品中有鄭成功墨跡『只有天在上、而無山與齊、舉頭紅日近、廻首白雲低、』傳有人出價二萬、保有者陳廷萍不讓、查此原爲安海某氏藏、甚名貴、

胡蝶偕夫歸籍　將赴台灣遊覽

福州電、福州各電影院、聞胡蝶潘有聲十一日可到、預備聯合舉行盛大歡迎會、胡住處已定倉萬山潘之姨母許陳氏西醫處、聞胡在閩小住後、將赴台灣遊覽、

美國的汽車電影院

自從汽車乘客也能在車裡面欣賞有聲電影以後、許多人感到旅行的愉快、即使是短期也幷不覺得寂寞的、可是這種聲音的供給、是由於一種特備的『汽車電影院』、美國加州綠杉磯地方有這種電影院多所、當放映的時候、那聲音是非常宏大的、因爲它有三個大的音浪傳達器附近居民、常被這種音浪煩擾、於是主事者最近又發明另一方法、以四百六十個單獨的擴音機、代替了這三個高大的傳音機、每個擴音機、都是正對着汽車上所裝置的無線電、因此坐在車裡的人、可以很容易地聽到、而發出來的聲音是不會傳達到老遠的路程的、美國的十畝電影院、據說採用了全世界最大的銀幕、它的周圍都裝着小的擴音機、

多倫印象
喇嘛有無上權威　少女與過客同睡

走出了漢蒙市場的大境門、離別了塞外都會的張家口、經過了沽源的平定堡、大灘二號鎭、邊牆、多倫的城郭便在荒烟中現出了它的輪廓、

多倫諾爾、是蒙音的譯名、簡稱多倫、俗名叫做喇嘛廟、是內蒙的一大都會、在察哈爾省的東北、同時是察省東北、重要的門戶、

多倫城外有兩個很大的喇嘛廟、建築得非常宏偉、僧侶有三千餘人、他們是一個特殊的階級、平時並不做什麼生產工作、可是他們的生活比一般普通的蒙人的生活優裕得多了、

蒙人的語言文字、和漢人根本不同、譬如我們說帽子、他們是說馬利蓋(譯音)、但漢蒙雜居以後、有的雖然也會說上幾句不純粹的漢語、或寫上幾個蹩脚的漢字、可是生活的習慣上、還是保持着他的獨特的民族性、並沒有完全漢化、他們吃的是牛羊肉、滿身腥氣、他們最講俠義、又好朋友、漢人旅行的時候、如懂他們的語言、食宿都不成問題、帶去的行李、進門的時候放在那裡、晚上便睡在那裡、不能搬動、他們全家男女老幼都睡在一個坑上、未出嫁的女子有一面鏡子做記號、如果客人的行李放在這面鏡子的位置、那麼就和他的女兒睡、但是你要記着、第二天清早他們請你喝三大碗冷水、如能一飲而下、他便翹起大姆指說你是個誠實君子、沒有破壞他女兒的貞操、否則、你的性命便要被結果在那裡了、

多倫附近百十里找不着一根樹木、唯一的燃料是牛糞、把牛糞堆置在各家的屋頂上或門前的空場上晒乾、放在灶裡、用風箱拉氣燃燒、什麼用煤炭當燃料、那簡直是等於電氣的珍貴了、

食料是黑黝黝的油麥和蕎麥、吃了以後、要起相當的醱發作用、所以吃不慣的人、都要鬬着肚脹、還有一種山藥旦(馬鈴薯)最爲普遍、也能當菜吃、因此、口外的人的諢名就叫做山藥旦了、沙漠地帶只利於牧畜、談不到什麼農業、他們還是過着半原始時代的生活、

多倫的商業、完全是在老西的手裡、蒙人的商業、只有皮靴一類的皮革事業、

在多倫的蒙人唯一的娛樂是每年的六月初一的跳鬼會、集男女老幼在廟裡跳舞、裝束的奇特、眞是見所未見、他們的『王公』也去參觀、他走起路來隨從很多、有替他張傘的、有替他打扇的、有替他拿着坐椅的、他不高興走的時候、就在中途坐下歇歇、他是封建時代的遺產、一般蒙人的統治者、

多倫的天氣很冷、耳朵鼻子凍掉的、是常有的事、原因是在外面凍得太厲害了、沙[illegible]又多、回到屋子裡、如果馬上洗臉、毛巾一抹上去、好一那麼是耳朵鼻子一抹而光了、

我們九月裡回到張家口、在路上足趾凍得脫落的人很多、頭上戴的皮帽、嘴裡呼吸的空氣沾在皮帽的毛上、過一會便變成白霜了、

君患傷風感冒乎

傷風感冒。喰咳不已。忽而不治。肺部必傷。帕勒托足以減輕咳嗽。功效久著。其於易感風寒。亦可增加抵抗力焉。

有詳細說明書列舉帕勒托種種用途承索即奉

哈爾濱　經理　英商　祥茂有限公司

帕勒托　請認明「帕勒托」字樣爲記

各大藥房均有出售

PALATOL

(五)

邁律彼岸

斯界之大王

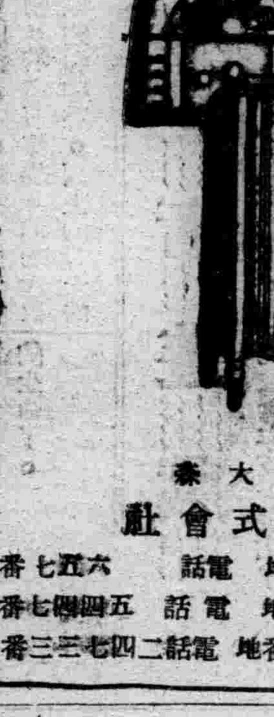

自『四球式』至『八球式』各種俱全

其他無線電話受信機各種十著名無線電話商店皆有出售

本社東京　大泰

山中電機株式會社

新京出張所　新京老松町七番地　電話　六五七番

奉天出張所　奉天加茂町五番地　電話　五四四七番

大連出張所　大連伊勢町廿一番地　電話二四七三三番

鏡框及繪畫

批發並零售

常盤號額椽店

奉天支店

奉天平安通19電話四七九七番

本店大連市連鎖街

六一〇保時好

婦人科　皮膚科　內科　小兒科

川地醫學博士　長谷川醫學博士　纐纈醫學博士　森醫學博士　推奬

現今內外人認爲常備藥喜用之

昨春四月　承大滿洲國皇室採納之光榮

倘常用此藥能永保自己身体之溫煖

主治　婦人病、皮膚病、神經痛、感冒、動脈硬化、血壓亢進、胃腸病、便秘、神衰弱、牙痛、痢疾、痔症、

⊙各地有名藥房均有代售

滿洲國總代理店　大連市　日本賣藥株式會社　上野藥局

總經理　武藤鉦合名會社藥品部　名古屋市西區茶屋町二丁目

皮膚チャージ

『恰劑』

⊙指間水癬、腿間陰囊癬

⊙臉上、手脚上之疙疸

奇癢之皮膚病

水癬、陰癬、酒刺、鬼風疙疸、及手脚疙疸、毒虫蚊、臭虫等咬傷、凡本約敷上、立即奏效——不污、不爲深部滲透療法

定價　三角　一圓　二圓　三圓　五圓

東京神田區花房町山崎帝國堂

皮膚病新藥

妙治水

脚氣的特効

總經理奉天小西關　大同大藥房

各國有名藥房皆有批發

豫防狂犬病・犬瘟・皮膚病・斷尾術・斷耳

矢野愛犬病院

奉天萩町一一七

電話七〇四六番

國際運動場西隣

獸醫士　矢野勇喜

盛京畫報

空中飛蚤在東京公開飛行

日本飛行機株式會社、頃由法國購買NH式一型超輕飛行機『空中飛蚤』、十日在東京舉行公開飛行、

二月十一日第一軍管區軍樂隊參拜忠靈塔

永井龍江省公署總務廳長、內定就任冀察政委會顧問、十二日由齊來京、

滑雪跳躍

外交部大厦(門廊)

滿洲國政府外交部、八日遷址、該廳舍由法國普拉士莫班公司包工建築、

外交部大厦裏面全景

日總選擧肅正標語

肅正雪人

春季在即小孩遊玩

中央陸軍訓練處 募兵廣告

本處此次續招新兵按照左記募兵規定凡優秀青年如有志願投入新興滿洲帝國軍人並希將來造成名譽軍人者務期踴躍應募可也

募兵規定

一、錄取額數　二百名

二、錄取條件　(一)年齡　滿十七歲至滿二十二歲

(二)學力　凡小學畢業程度者及有同等學力者

(三)身體　體格强壯身高五尺一寸以上素無神精病及傳染病

三、錄取待遇　(一)給養每日三次富於營養伙食以及四季被服兵器及寢具等均由公家供給以上費用約八元之譜

(二)薪餉入隊當時月給國幣六元與前記給養合計每月可得國幣拾四元以上

(三)進級　成績優秀者進級上等兵軍士並得准予投考軍官軍需候補生

(四)賞與　精勤者、善行者皆授與善行牌及賞金、年末賞與金、褒賞休暇、慰勞休暇等

(五)退職賜金　服務二年期滿以後退職者由軍政部規定得受退職賜金

(六)入處後二年之一等兵拾參元貳角

〃　三年之上等兵貳拾壹元六角

〃　五年之少士百五拾元

〃　六年之中士貳百四拾元

〃　八年之上士四百元

其他入處後對於一年退職時支給俸給之一個月份

(七)恤金　公病恤金、死亡賜金等

(八)午飯代金　考試之當日對於應募者在考試場每人發給午飯代金國幣五角

(九)入處及旅費　合格採用者由檢查場所行入訓練處其旅費伙食等均由本處負担

(十)其他中央陸軍訓練處並不出發討伐專爲學生生徒之教育從事教練

四、應募方法　(一)報名截止日期　於檢查前一日截止

(二)願書　(用紙在提出地點適宜之用紙亦可)

提出地點

中央陸軍訓練處　山城鎭混成第六旅司令部

奉天地區警備司令部　四平街警察署

西安縣公署　鐵嶺縣公署

昌圖縣公署

(三)提出書類　親筆願書一份

五、身體檢查及學力考試

關於身體檢查及學力考試等項按照左列施行之

六、考試課目　國文、算術、

七、入隊日期　考試合格者即令入中央陸軍訓練處

地點	日時 身體檢查 學力考試 檢查開始	發表及格	合格者入處
奉天地區警備司令部	二月二十日午前九時	同月同日午后二時	同月同日入處
山城鎭第六旅司令部	二月二十二日午前九時半	同月同日正午	同月同日午后一時五十五分發奉天輸送
西安縣公署	二月二十三日午前九時	同月同日正午	同月同日午后發奉天輸送
四平街警察署	二月二十四日午前九時	同月同日正午	同月同日午後一時四十分發奉天輸送
昌圖縣公署	二月二十五日午前九時	同月同日正午	同月同日午後三時五分昌圖發奉天輸送
鐵嶺縣公署	二月二十六日午前九時	同月同日正午	同月同日午后五時二分發奉天輸送

康德三年二月十五日

中央陸軍訓練處長邢士廉

妻……
郎君！儞的身體當加保養請儞每晨喝幾盃吧！
夫……
是的我從此便要喝葡萄酒了

百杯健康
千杯延年

補血强壯
赤玉牌葡萄酒

13

通經新藥
阿葛滿新
AGOMENSIN "CIBA"

以最新學理爲移植由卵巢所析出之通經性成分本品能調整性週期以促進月經之來潮、已蒙東西名醫採用成績甚著實誠通經藥中超群之品也

▲主治▲
經量短少・月經困難・月經不調
子宮發育不全・代償性月經・乳汁分泌障碍・月經性皮膚疾患
面皰等（片劑及注射液）

節制月經過多月經痛
制經新劑 西斯多滿新

文獻由大阪市東區瓦町三和ビル內瑞西バーゼル化學工業會社日本及滿洲國學術部郵寄可也
日本及滿洲國總代理店發賣元
大阪株式會社武田長兵衛商店

10—29

○强力男性賀爾蒙安達羅司鎭

婦科珍品 烏雞白鳳丸 調經大王

烏雞白鳳丸主治婦女百病列下
△一治婦女經血不調、趕前錯後、血色不正、紫黑成塊、血色淡紅或如泔水、服之特別神效、▲一治婦女子宮寒冷、癥瘕積聚、子宮疼痛、腹痛腰痛、服之特別神效▲一治婦女血虧經閉、乾血勞症、氣短咳嗽、午後發燒、心跳心忙、服之特別神效、▲一治婦女結婚後久未受孕、或有孕連傷數胎、久慣小產、服之特別神效、▲一治婦女產後腹痛、惡露不盡、疼血凝滯、腹內有病成塊、疼痛難忍、服之特別神效、▲一治婦女夜睡不安、多作惡夢、驚恐成疾、如同邪病、服之特別神效▲一治婦女面黃肌瘦、少食無味、四肢酸軟無力、頭迷頭暈、服之特別神效、

△購買烏雞白鳳丸者注意
烏雞白鳳丸、乃婦科第一老牌聖藥、風行南北遠近馳名、業已數百年之久、凡購藥者、須認明金雞富貴商標、記準廣東老舖永安堂之烏雞白鳳丸、庶不致悞、且此藥經本堂用化學配製成凡、藥價小而收效大、外掛糖衣容易服用、堅固耐久不像蜜丸子腐敗日久生菌而有害也、每盒二百五十粒定價現洋五元

（注意）減價六扣四十天
因此藥初次到哈特別大減價六扣四十天凡購烏雞白鳳丸一盒者只收國幣三元購一打者只收國幣三十元外埠函購不加郵費
滿洲國總經售處哈爾濱道外十五道街 金勒先藥房

烏雞白鳳膏

○烏雞白鳳膏專貼男女百病列下
一貼男子、先天不足、後天虧損、腎經虛弱、夢洩遺精、青年早婚、房事過度、下元虛寒、腰膝背痛、精液缺乏、子嗣艱難、腎囊潮濕、夜多小便、白濁淋漓、寒疝氣疝、腎子寒冷、偏墜肚疼、特別效驗一貼女子、經脈不調、月經不准、或前或後、經行腹痛、子宮寒冷、赤白帶下、寒血凝滯、久不受孕、屢患小產、血乾勞、崩漏不止、血色紫黑、或如泔水、面黃肌瘦、少食無眠、胸膈膨悶、五心煩熱、產後腹痛、惡露不盡、一切血寒、貼之完全、功難盡述、筆難盡達此外並治男女老幼、風寒麻木腰腿背痛、四肢骨節、半身不遂、腹中積聚、均有神效、●定價每貼國幣四圓

總經售處哈爾濱道外中十五道街金勒先藥房

▲代售處▼
奉天大成藥房 奉天日站恒濟堂 吉林東升達
江省德泰盛 新京中興藥房 安東東益增
營口洪春堂 大連華泰藥房 哈爾濱金勒先

贈送補身大王黃色補丸 買一盒送兩盒
黃色補丸
主治先天不足房事過度手淫滑精早洩盲華痿小陽委不舉房事不久腎虧之嗣老陰精衰精神困倦頭暈眼花耳鳴心跳夜不安眠凡由腎部所傷腰膝背痛懶軟無力形容枯瘦各症服此藥特別神效常服保腎安神保身體壯健房事快樂補血生精藥性和平男女老幼均可服用補腎能扶陽開胃健脾增加飲食强壯身體萬試萬驗今特提出一萬盒作爲贈送之品以昭效力而便推廣定價國幣每盒一元五毛買一盒送兩盒買半打八元五角贈一打

大贈送總經理哈爾濱道外中十五道街金勒先藥房
奉天金城藥房 奉日站恒濟堂 大連華泰藥房 安東東益增年
吉林東升達 江省五州藥房 新京中西藥房 營口洪春堂
奉天大成藥房 錦縣同益居 大連華西藥房 熱河全富興

廣東新到名震全國

亨得利鐘表眼鏡行

歐美鐘表 光學眼鏡
電刻夾銀盾 夾銀屏
風景 紀念杯
品質精良 式樣摩登

奉天
城內大西
中門裡街

◆淋濁聖藥◆

▲梅毒是好治？淋濁實難療!!!
只是這巧拿淋 爲空前絕後新發明 百醫百效 萬試萬靈 因內中有三大之聖葯
（一）即純檀香油精 Santal（二）沙婁兒 Salol（三）梅天靈藍methylone Blue此三種藥品均爲利尿消毒 又合以殺菌滅淋 高貴藥品製造成丸 爲各國醫士 臨床業用皆稱

爲最新最妙良方也
△主治!!
急慢性白濁 便尿不清 尿中混血 尿導閉塞 膀胱發炎 攝丸腺炎 疚濁重症 請購試之定能應驗爲響 一瓶除根 永不再犯
▲總發行濱江省泰華西藥商行

▶本埠各大中西藥店以及各省各縣葯房均有出售◀

男人乎尊夫人無過也

君曾否非難尊夫人因其未能爲你烹調味道較佳之肴饌乎但是請勿非難尊夫人蓋君之見食生厭每因內臟不調之結果而非夫人烹飪之失當也且請今晚試服清導丸一劑明早起來必能食慾大振矣
由其清潔調整腸胃振作胆汁之功清導丸助消化增食慾除便秘肝火胆疾頭痛舌苔以及飯後痛楚或不舒等症
浙江甯波鼎昌號孫惠源君來書云「余前患食積不化胃口不佳服清導丸數劑大便時行胃納增加身體日健矣」清導丸平肝導滯盡美盡善問嘗服之功能保君健康祈勿忽視可也 各藥房皆有出售或向上海江西路四五一號韋廉士醫生藥局函購每瓶大洋七角六瓶三元五角郵力免收

PINKETTES

雜說 談錯字（一）（知堂）

八年前我曾寫過一篇雜感小文，是講兩件書裡的錯字的。其文云。

『十八年前用古文所譯的匈加利小說黃薔薇於去冬在上海出版了，因爲是用古文譯的，有些民歌都被譯成五言古詩了。第二頁上一個牧牛兒所唱的一首譯如下文。

不如酒家壚。近在咫尺間。
金樽與玉碗。此中多樂歡。
不過是因緣—
胡稱長流連。不早相歸還。

譯語固然原也不高明。但刊本第二行下句排成了此中多樂歡。更是不行了。印書有錯字本已不好。不過錯得不通卻還無妨。至多無非令人不懂罷了。倘若錯得有意思可講。那更是要不得。日前讀文化學社板的人間詞話箋證至第十二頁。註中引陶淵明飲酒詩。末二句云。

但恨多謬誤。君當恕罪人。

這也錯得太有意思了。所以我常是這樣想。一本書的價值。排印。校對。紙張裝訂。要各佔二成。書的本身至多才是十分之四。倘若校刊不佳。無論什麼好書便都已損失了六分光了。（未完）

神皋雜俎

明「易」（四）（齊繩周）

（五）按老子曰。『一生二。二生三。三生萬物。』凡物至三面體用變化皆備。周易本象。以一涵三。故能類萬物之情。通神明之德。如太圓寶鏡。無論以何事映之。莫不適如其本來面目以現。顧究竟何以一生二。二生三。三即足盡萬事萬變。此則不可不知。蓋所謂一者。一即數之本一。於人心則爲本體。佛經稱爲本覺。本體本覺。靜止不動。即易之无思无爲寂然不動是也。故爲一。故爲不易。動而起念。則有對象。對象與所動之念。便是一陰一陽。便是一生二。此念乍起。即人心之大用。佛經所謂始覺。易之感而遂通。不疾而速。不行而至者是也。故爲變易。然此初念或始覺。發而又有中節與不中節之分。（在卦象。則同爲一位。可變陰陽兩爻。可易九六兩數。在人事。即反正順逆。是非。善惡。等等。）故云二生三。中節則陰陽符合。體用一致。象至簡易。損之象曰。『三人行。則損一人。一人行。則得其友。』言致一也。『中庸曰。『致中和。天地位焉。萬物育焉。』知此則知名理象數合一。得其一貫之道。則剖析善惡。辨別是非。不啻造化在手。唯在於吾人一心之操縱運用。雖百變而不離其宗也。簡易云乎哉。不易變易云乎哉。周易之微言大義蓋无有逾乎是者矣。（完）

生的諷刺（恩營）

拿愛心來端杯牛奶給你喝的。深深知道你是爲『愛』而活的。是個『愛』的追求者。你得不到歸宿。因爲你是個世俗的叛徒。『在年青時死的衆生都是上帝們所寵愛的。』聿弟死後兩天。

你那土色的臉。此刻還在我的眼前。四年前。你的父親告訴我。你們姊弟的柩都已經運回長沙同你們的母親葬在一起了。由你。我是第一次認識『死』。我足足呆了幾個月。你告訴我。年青時候死是件美事。你留給我們的是一個不會被時間過報仇的容顏。永遠是青春幾永遠是『生的早晨』！蘇蘇。我怎樣珍藏着崗十年來你給我的友誼。我在遠方愁的時候。一憶起你美好的頭髮。俊小的嘴。輕盈的聲調。慰藉就來了。近幾年來。我每次南下碰見你。一談及—！。你總流淚。說不出話來。這是什麼意思呢？我知道我把事情弄糟了。但是我希望你同你的愛人快樂。前年海來信說。那天你們悄悄地在一個外國禮拜寺裡結了婚。等你們一上船。你的母親才知道。她就把你沒有帶走的衣服都燒掉。到處宣張着她的女兒死了。這事怎叫我相信。我在各處打聽你們的消息。

北京是個美地。那裡在一個橘黃色的薄暮在圓明園的廢墟堆中。我愛上了一個不能愛的桐鄉娘姑。在那裡我又失掉了她。有多少鐘點。我獨自在屋子裡。踱來踱去。找不到一星期的歡喜。北國的夜勾起我的無救的孤獨。好友們皆說。我的前途是沒有希望了。人是不中用了。我已經成了一打攪的蠢東西。那時候我學會了一聽見風在屋頂上呼呼叫開始覺着害怕。感到自己命運的飄渺。那時我也總跟着馬羅的浮士德博士這樣嚷着。

哦。靈魂呀變成些小的水滴。落到海裡—再也找不着你。

那年寒假我沒有回家。暮春被電報催回南去。只看見了一瞑目殭臥在壽床上的母親。從那時候起。我每次渡過揚子江。總不能不去望望那一帶多桅杆的江邊。在那裡我曾和母親一起過了多少的夏日。眺望着六合山上的塔影。韓信的點將台漸次隱沒下去。一顆一顆的漁火閃動起來。周圍慢慢的沉靜了。江水由妖艷的顏色變成烏墨。一切充滿了神秘。我將永遠愛黃昏。尤其是五六月的。因爲它們比白天更明慧。更與人親密。

十幾年前。我也恨過我怎的沒有一絲愁。現在看着生命的白楊樹。也得跟着說句『天涼。好個秋！』回顧起來。看着這二十幾個一霎眼過去底年頭叫人怎樣說才好？

我曾愛慕過許多我不該去愛慕的人。漫長的歲月把寂寞帶來的時候。也要領來許多懊喪和惋惜。在人生的舞台上。我演過聖者。也演過魔鬼。其實呢。我只是一個必死的生靈。判定了要在『幻象』與『幻滅』之間徘徊着。直到我歸土的日子。

我的生命底船已經駛得離它搖籃的港灣太遠了。這個年頭莊稼好的只有『死』和『憂愁』。

時節已經立了春。這不又是一個『生』的諷刺。

小說 一個生了子底妾（二）（儒丐）

這里所說的就是一個被吞噬而入了地獄的妾。

這是一件很稀鬆平常大家都認爲是的事。不光是有錢的。就讓你家計很平庸。自要沒有兒子。就應當在不應當剩餘而竟剩餘了的女子當中。選個妾。即或本人原無此意。旁人也能替你張羅。如果你本人正在希望着。那就更不成問題。

張老太太的女兒倩扶。已然快到二十歲了。她的婚姻所以這樣晚。在有早婚習慣的本城中。是很奇怪的了。其實一點也不奇怪。就因爲現在女子把身分抬高了。她上過學堂。並且資質也很清秀。性格也很溫柔。每日修飾得乾乾淨淨。還要拿一本小書看看。粗笨的活計。她不喜歡幹。一心在時興的小書裡尋求她那未來的好夢。她的母親。非常疼愛她。不但在粗重的累活上。不教她作。便是一切事物。以及她的終身。都是處處從權她。張老太太也知道家裡有這麼大一個姑娘。那是很操心的。也打算趕快替她覓個婆家。無奈她的四鄰。以及她所認識的遠處戚友。在她皆以爲不佩娶她的女兒。因爲這些人。家計平常還是第二層。最令人不敢答應他們的親事的。就是這些想要她女兒的男孩子。連一個上過小學的都沒有。不是趕馬車的。便是在鐵工廠學徒的。比較文明一點的。僅不過是理髮館的勞金。這些人。張老太太都不認爲是理想的快婿。因爲這些人太粗了。而她的女兒太細緻了。怎能配到一起。所以她怕誤了她女兒的終身。不敢在這些人裡頭進行女兒的婚事。因爲這個自然就把歲月蹉跎了。

不光是張老太太。便是倩扶自己也抱着一個比她的處境不知更大幾倍的目的！

別錄 談酒（年云）

有酒癖的人每天總要喝幾杯。而且愈是喝得酩酊大醉。愈是以爲舒適高興。殊不知多喝了。不特可使一人神經遲鈍。還能縮短其一生應有的壽命。據最近科學家實驗所得。謂人類若因喝酒而血中或尿中能檢出含有酒精成分至千分之十者立即有斃命之虞。有酒癖者可爲戒也

下列一表。即說明尿中或血中含有不同量酒精成分時。飲者所起之各種反應。

尿中或血中	
千分之一	不見異常
千分之二	特別高興
千分之二至三	言無倫次
千分之三至四	頭暈眼花
千分之四至五	不能行動
千分之五至	醉倒如死
千分之五至十	立即斃命

由上表可知。一人若喝得頭暈眼花醉倒臥牀者。其近乎死斃之點。已非遠矣。下表乃集合各書所發表關於各種酒中含有酒精之百分量。亦可爲喜飲者之參考。

酒名	百分量
白皮酒	一—三
德國皮酒	三—五
五加皮酒	十七、五
紹興酒	十一、五
白玫瑰	二十、三
葡萄酒	十六—二十三
白蘭地	四十八—五十四
甜酒	五十

說媚（趙仲珊）

媚者。諂也。逢迎要結也。史記。非獨女以色媚。士宦亦有之。公羊傳。公子翬諂於隱公。元好問詩。妍花紅粉妝。意態工媚嫵。此媚字之見於經史者。至孟子所云之脅肩諂笑。蓋謂強笑以求媚也。

媚之恣態雖多。約可分爲十種。似媚不媚。謂之善媚。媚得其時。謂之工媚。言語巧妙。謂之狐媚。裝腔作態。謂之假媚。不媚而媚。謂之強媚。花身市愛。謂之肉媚。蛾眉掩袖。謂之惑媚。脅肩諂笑。謂之愚媚。無時不媚。謂之濫媚。愈媚愈醜。謂之冥媚。

世人每稱阿府權臣。曰媚竈因以奧有常尊。而非祭之主。竈雖卑賤。而當時用事。喩自結於君。不如阿附權臣也。

漢劉鋹得波斯女。黑腯而慧豔。性善淫。張其嬖之賜號曰媚豬。亦媚典中之一佳話也。

宋呂蒙正。擢進士。官至太子太師。爲人忠直端謹。凡兩入相。夾袋中有冊子。各分門類。疏四方之人才。朝廷求賢。輒求之囊中。嘗對上曰。臣非執。臣不欲以媚道妄隨人主意。以害國事。

瀧州出紅蝙蝠。雙伏紅蕉花間。採者獲其一。則一不去。南人收爲媚藥。——寫于義縣知足廬。

你短短的一只是一首絕妙的詩『愛在心裡彷彿是花在盃裡。假使沒有東西灌漑。怎麼能活呢！』你說這句話是多傷心呀。我

無線電

二月十八日【星期二】廣播節目奉天放送局

午前
〃六、三〇 （新）滿語建國體操
〃六、五一 （東）日語無線電體操
〃七、一〇 （連）日語報告氣象
〃七、一五 （連）滿語講習
〃七、四〇 （奉）中等日語講習講師近藤善助
〃八、一〇 （連）淸晨音樂
〃九、二〇 （連）日語菜譜
〃一〇、〇〇 （哈）日語家庭講座
〃一〇、五九 （東）日語新聞
午後
〃〇、二〇 （奉）日語新聞
〃〇、三〇 （奉）日語唱片
〃一、〇〇 （奉）樂亭影戲 紫菱州 茶社連中 天河配張繩武外五名
〃一、二〇 （新）滿語新聞
〃一、三〇 （哈）滿語成人講座
〃三、〇〇 （東）日語新聞 （奉）日語公示事項新聞
〃五、〇〇 （日）語兒童將
〃五、二〇 （東）日語兒童時間
〃五、三〇 （奉）滿語新聞公示事項節目豫告唱片
〃六、〇〇 （東）日語新聞 （奉）日語公示事項節目豫告
〃六、二五 （新）滿語政府公報
〃六、三〇 （東）日語講演 陸海軍之夜
〃七、〇〇 （大）軍歌及軍樂
〃七、二五 （東）軍歌及軍樂
〃七、五五 （大）日語無綫電劇
〃八、二九 （東）日語時報新聞 （奉）日語唱片 天氣實況公示事項節目予告
〃九、〇〇 （奉）舊劇、韻社演員 打金磚（上天台）
繼續 （奉）滿語天氣實況節目豫告 商情行
（東）午前 日語—八、三〇—一〇、四〇 日滿語—九、四〇—一〇三五
（連）午後 日語—二、五〇（東） 日滿語—〇、〇一（連奉）三… 〇（連）三、三〇（連奉）

食譜 天津人的家常飯（一）（君仲）

客居奉垣的天津人很多。對於吃飯極爲講究。就是家常便飯也別具風味。天津的家常便飯。比較着很是簡單的。每天早餐。按普通說。差不多祇是一樣菜。稍爲富足一點的人家。也不過兩樣菜。吃四樣菜或再多的。在平常簡直是很少。尤其是刻苦的人家。早餐的菜。若有餘剩的。還要留到晚餐吃。天津人喜吃麪食的居多。所以麪食的吃法。當然有許多的名稱。記其梗概如下。

（一）烙餅

吃烙餅。若不曉得竅訣。不容易烙的好吃。講究把餅烙出來。裡面須有層次。吃到嘴裡軟酥酥。彷彿嚼棉花團。那才算手藝高明呢。其實把餅放在鍋裡。臨烙的時候。只要火候使用的均勻。麪揉和的透。多多滴上幾勺香油。就行了。

（二）脂油餅

吃這種餅。是用葱花。鹽末。和生豬油做的。生豬油切成釘子塊。葱花加鹽末。全都散在麪裡。做成餅式。牠的做法同烙餅一樣。豬油必須越多越好。因爲豬油多。烙出吃着越脆。不然。那就不好吃了。

（三）烙肉餅

是用喜吃的肉。切碎做成餡子。包在麪裡。也做成餅式。放在鍋裡用油煎。吃這種餅。別怕費油。油少了。還眞吃着不香呢。

（四）捲子

分貼。蒸兩種。先把麪用水合好。再用趕麪棍。趕做成一個的餅式。不可過厚。也不可太薄。在麪上滴些香油。後再用手捲起來。切成一個個的長方塊。貼在鍋邊的周圍上。這就叫貼捲子。蒸捲子。是放在籠屜裡蒸。吃捲子。火候須大。爲是容易熟的透。並且貼捲子鍋的當中。還可以做菜。還有個名稱。叫一鍋熟。（未完）

孔子戒壇（以爲臣當忠爲子當孝爲韻）（鶴齡）

戒原一貫。戒等四知。戒眞多益。戒自得師。旣步亦而趨亦。更念茲以釋茲。心花拈 好多番。臨止杏壇之側。手鉢洗新幾次。觀摩洙泗之湄。戒以爲哉。從此子臣有造。戒而已矣。豈其淸淨無爲。

原夫受戒也者。本僧家之傳授。作禪道之引伸。戒垂貪簡。戒絕紅塵。戒宗養性。戒重修眞。去六欲而得六通。不生不滅。焚五香而淸五濁。無我無人。白日講譯。證羅漢果靑蓮喩法。說菩提因。問他削髮稱僧。怎奈父 無以子。到那潛心念佛。更兼君不得臣。』惟是孔子。論『論語』詳紫惡。志『闕里志』。紀素王。灌以江漢。譬之宮牆。原薪傳以日衍。爲木鐸而天將。是大成集。乃聖道昌。聞知合五 百年。聲金振玉。弟子化三千衆。入室升堂。流傳四教。道統三綱。推孝答于或問。則忠告厥季康。人從思義以成。曾云利見。師到有時不讓。亦曰仁當。

當康希憲之以孔子戒對元帝也。正佛教暢。惟國師崇梵文見重。釋典趨隆。般若之經炳日阿羅之咒成風。戒之戒之。都講一塵不染。戒耳戒耳相傳萬 法皆空。意花早卻。勝果無窮。許多童子雪山。老子問 誰讀孝。若是婆心蓮座。中心道孰爲忠。

然而釋儒有別。趨向自歧。靜爲 厭世。動在匡時。佛光入定。聖教無私。趨步禪林。距類孔林之景仰。考徵墳典。也殊經典之紛披。戒慾者 彼彼。戒欺者如斯法傳玄諦。德緬緇帷。克念我欽聖作。脫凡他效佛爲。于是有孔子戒焉。或戒志勵氷霜。或戒詩 瞻岵屺。或戒盡瘁于夔增。或戒承歡于菽水。或戒莊作戰眩。或戒孑懷毛裡。或戒孝當竭力。恩暉報日暖春三。或戒忠則致身。敬道盡天威尺咫。儒教却難參釋教。孔門誰道如來。宣尼實不似牟尼。孔氏獨稱夫子。

戒勿背。戒也 莫忘。戒出雅言所弗到。戒同不語以俱長。予與何誅。戒因雕朽。過猶不及。戒在師商。瞻闕里慈雲。受了儼如引渡。沐尼山化雨。得來不 至顛狂。面壁詩曾口誦。心齋道可宴藏。忠恕禪傳。惟聖人不可尙已。休說循循善誘彼惡致當。

道脈接承。傳心 則效。約禮博文。及時領教。權鐘而問得分明。鳴鼓而過經考校。儀易爻占 戒示繫詞則言顯旨微。麟經褒貶戒嚴。大義在臣忠子孝。

一九三六。二。一二。續

論情（小天）

古有某生。待女子於梁下。不至。水漲。抱柱溺死。當時女子窈窕與否。固不得知。然某生以爲驚濤駭浪未足毀其愛。斷其誠。猶可以悔女子之心。雖死無怨。亦意中事耳。

人非草木。孰能無情？情及女子。安能無愛？倘爲『纏綿春情卒未休。秦娥蕭史兩相求』。得一知己。有幸三生。縱難成眷屬。憔悴呻吟。非不可以邀人諒。若夫戇個單戀。春蠶自縛。是眞愚不可及也。古詩中之艷情。現代小說中之談愛。多爲空中樓閣。若惟詩中之美女是求。而以小說之主人自擬。非精神錯亂。即爲文字所誤矣。不可不戒。不可不醒！

客有屢以哀情文字惠寄者。非論。非書。亦非小說。滿紙痴情。語無倫次。似以求愛見拒而猶不能已於言者。視其意。雖被人投梭折齒亦所不辭。志固堅矣。其如人 之不愛何。愛且未見。情於何有？人生不過百年。事業豈易成功。然能除此前非。另尋途徑。足以有爲。天下女子多矣。苟有所立。豈無一知己耶。請勿悲觀。請勿悲觀。

九星日鑑

二月十八日 舊正月二十六日
火曜 庚午 友引 定 室宿

▲一白之人、今日擬更生雖佳、然宜勿乘大勢幹去、丙庚辛吉、▲二黑之人、抑制不滿、須待時期到來、甲壬癸吉、▲三碧之人、雖仇敵亦認汝誠意、交情更昰圓滿、丁庚辛吉、▲四綠之人、此日辦事、毫無進展、枉加徒勞、乙丁庚吉、▲五黃之人、若施陰德、必有陽報、又受長上之愛顧、卯辛癸吉、▲六白之人、雖期待不副、然不企圖大事、則無咎矣、甲乙丁吉、▲七赤之人、施彌縫手段則生破綻、更增勞苦、丁庚辛吉▲八白之人、辦事須聽賢者之言、忌移遷旅行、甲卯庚吉▲九紫之人、自此日起、增加力量、無不成功、乙丁癸吉、

點滴（趙鶴）

在棒鼓技人們的心裡。都含有一種目的地吧？可是在她們生活途上的背景裡。必得有副業尾隨着！

去到女招待煙館抽煙的男子們。想像中未必都是過癮吧？在招待同志們的收入。能僅限於在招待時間內賺得嗎？

旅館妓館都。同是人們可能宿泊的地方。這兩種營業在繁華的都市裡去看。決不能超過平行綫性質以外的！

大西關大街 天光電影院 鉅片 二點 五點 八點 三場 價目 二角 三角 四角 之府
最後一天 袁美雲主演 藝華出品 全部有聲對白鉅片
天涯淪落痛苦遍嚐到處俱感吃飯難！
麗質嬌軀呻吟憔悴風摧弱柳喪殘生！
袁叢美編劇導演
一尺一寸都係心血結晶 一幕一景都用鉅金砌成
暴風雨
新春特別酬謝觀衆 贈票
凡看本片及下期之『獸國霸王』兩片之入場券奏成二張可兌換本院免費券一份
明天開演「獸國霸王」

四路經七緯路 蓄陽電影院
開演時間 每日二時五時八時三場
今日最後一天
天一公司最近得意有聲白片
海葬
符保盧主演
風雨和努吼 生與死的合奏 血汗和交流 人與海的搏鬥
票價 優待票 樓下 二角 樓上 三角 普通票 樓下 三角 樓上 五角 學生小孩及有本院紀念章者購優待票
不日開演 再生花（姊妹花續集）胡蝶主演 明星公司全部對白有聲明貴出品？

蓄陽電影院
巴拉猛公司十年中所計劃之巨片
『羅宮春夢』『傾國豔妃』之世界大導演 西席地密爾心血結晶
十字雄軍
十二世紀歐洲聯邦組織之十字軍爭奪耶露撒冷聖地 悲壯歷史雄篇！
以往所謂堂煌偉大巨片、與之相比、不啻小鼠與雄獅之別？
啓事……因本片的租價過於高昂、故本院不得不稍加票價以資減少擔負、請諸君原諒、玆將新訂票價列下
二月廿三日 開演
票價 優待票 樓下 三角 樓上 五角 普通票 樓下 五角 樓上 八角 學生小孩及有本院紀念章者購優待票

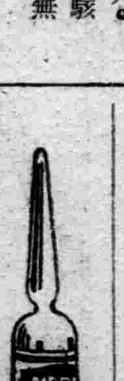
嗎啡中毒戒除新藥 嗎魯達因 植村製藥總廠

南市場 東安電影院
今日開演 上海月明公司出品 血書（武俠愛情片）主演 小鄔麗珠 王飛娟
時間 下午二時至四時 中場五時至七時 晚間七時半開演
票價 正廂 一元 樓邊 五角 池座 二角
星期節日加演早場十一時半

阿司匹靈

阿司匹靈治療傷風頭痛感冒風濕等症最為靈驗無比購時請注意每藥片上有拜耳十字形西文商標者方為真貨而非偽貨否則即非真貨

凡拉蒙

立止一切疼痛

疼痛發作時，無論老少，均宜購服凡拉蒙。

各大藥房均有出售

奉天警務廳化驗
瀋陽警察廳註冊

雙層麝香化積膏

專貼風寒濕痺筋骨麻木腰腿痛肝氣不舒胃脘脹痛五積痞塊男子腎寒疝氣婦女經血不調赤白帶下瘀血腹痛痛症

優待函購 不加郵費 每份壹圓

本膏經官化驗發給許可在滿洲國境內獨一無二各埠代理店及惠顧諸君倘祈注意招請代理酬勞從優欲願函洽

奉天城內中街東首路南
德潤堂藥局啓

毋任凍瘃致君狼狽

如因凍瘃不良於行有如跛子君必大感狼狽然而若用如意膏即不須忍受其痛楚與不雅矣凍瘃不論生在足部或他部并不論其已潰或未潰但以皮膚專藥如意膏治之輒能迅速痊愈

河南赤眉城齊植卿君來書云『余前患凍瘡痛苦殊甚搽如意膏數次即告全愈又癬疥割傷等等以此膏塗之亦一樣清涼滋潤消毒生肌』如意膏係用八種清涼消毒止痛生肌之珍品製成不論皮膚如何潰爛發炎割破灼傷燙傷或跌損敷搽之下立即見效且能防治凍傷手皮龜裂雖在寒風凜冽中亦能保護皮膚維持其天然美麗也

如意膏各埠大藥房皆有出售或逕向上海江西路四五一號韋廉士醫生藥局函購每盒七角六盒三元五角郵力不取

介紹

痔

奉天大西門外南二經路分所西十一緯路門牌廿六號

張三多堂所售之（北平化痔土龍散）及（北平特效藥膏）係秘傳藥劑專治男女稀痔瘡痔漏大便走血肛門破爛膿水潰流凡奇癢奇痛無論遠年近月難治痔症以及陰瘡火傷燙傷凍瘡者如一數擦藥膏均頗見効因親友之此藥治愈者頗多故特登報介紹以鳴謝意

介紹人 張漢文 王子安 東軒民 劉福青 全啓

CLUB

双美人牌

固拉普

天下一品

萬字老牌醬油

日本國之一年間醬油釀造額四百萬石
本工場是日本最大工場釀造最優醬油
本工場一年間醬油釀造額六拾萬石

資本金參千萬圓
野田醬油株式會社奉天出張所
奉天宇治町六番地
電話二六九七番

三井茶園製日東紅茶

品質優良 價格低廉

三井洋行發售

特約代理 清光洋行
奉天春日町三番地
電話二二六三番

哈德門

新價低廉

每小盒國幣五分

謀回復地方農村經濟能力
吉省樹立三年計劃

【吉林】我國建國以來、已經五歲、地方治安行政之促進改善、雖已就緒、惟吉林省、因歷年之匪禍天災、地方農村之疲憊、極爲深刻、所謂王道樂土之發現期、猶可言前途遼遠、於茲吉林省公署、爲回復地方農村之經濟能力、藉資美滿運行地方行政起見、擬樹立省政三年計劃、對左例各部門刻在詳細研究進行中、夙聞該計劃內容、

▲確立地方之治安事項、完竣集團部落、警備能力之充實、警備道路網並通信網之整備、

▲勸機業關之充實强化、農事試驗場之充實、省立種畜場及樹苗圃之整備充實、縣立種畜場及樹苗圃之設立、農會之改善、金融合作社之普及徹底、

▲養成農事指導者事項省立農民訓練所之設置、縣立農民訓練所之新設、施時開催農事講習會、

▲培養自力更生觀念事項、農民精神之振作、共同精神之培養、農村經濟之改善、

▲爲謀增加收入事項、生產之增加、副業之獎勵、貨物發售方法之改善、生產加工品之鼓勵、

▲支出之調節事項、農業經費之節減、日常品之共同購買其他、

▲欠債之整理事項、欠款及所欠貨物之還債等、

就如上述各項之研究試案、一俟近日內擬開催之廳長會議討究後、將自本年解凍期實施云、

"專心企圖農村繁榮"
李省長發表之談話

【吉林】吉林省公署、爲振興農山村、以農耕資金四十萬元、樹立回復二荒地之三年計劃、業誌本報、而現由省當局、着着具體計化進行中、蓋此種問題、乃民權之重要利害問題、當局所懷之意圖、倘不澈底於民間、惹起如何誤會曲解、亦未可知、省長李銘書氏、對此頗爲愼重、於十五日對訪見記者、作如左談話、

吉林省自建國以來、因歷年之天災匪禍、歸爲廢耕地、即所謂二荒地者甚多、據康德二年度調査、共面積實達三十萬晌、減收糧穀二十九萬餘、一千五百四十萬元之鉅、因此農民之疲憊、已達極點、就中敦化額穆舒蘭樺甸盤石伊通等東部六縣之被害、尤爲巨烈、然而現今、依由滿日軍警之捨生的努力、治安行政、益趨進展、在此時中央當局、對於該等農民匪救策、已確 立二荒地方策、於康德三年度、先經該六縣、樹立復興二萬六千餘陌之計劃、規定以農耕資金四十萬元 購買牛馬種子並農具等、再行貸放於農民、故本施設、實係促進廢耕土地之利用厚生充實農民之不足食糧、並謀改良增殖役畜、而專心企圖農村之繁榮者也、換而言之、實不外以建設王道樂土爲目標之國家、並以地主與佃夫共存共榮生基礎之施設、官民互相提提携、奮起努力、以期達成目的、實屬熱望者也、

松岡總裁由哈飛滿

【哈爾濱】松岡總裁、十六日午后三時四十分、由京抵哈與哈鐵水運局幹部會見後、赴鐵道工廠視察、旋于十七日午前九時乘飛機赴滿洲里方面、

安省爲預防災害發生 籌設備荒義田

【安東】本埠省公署、近接民政部來函、因各縣發生水災農民之田產房屋、均被浸淹、農作物之受害尤重、農民之流離慘狀、本部爲救濟起見、當即募官吏義捐金、同時更令滿洲國協合會、向國內一般人民勸募義捐金、幸而官民一致、以各省所募金額等、爲預防災害、設置備荒田、以防不虞、而策安全、省公署奉令後、即通知各縣知照、茲採設荒田及保管法於後、

一、備荒田每屯設置處、
二、本年度至少應一村設置一處、
三、一處之面積須一天地以上
四、捐助之備荒田應名之爲某村某屯『捐助之名』備荒田、
五、備荒田應歸村有、
六、備荒田由村民共同經營、村長管理之、
七、助成補助金每村以五十元爲標準補助之、
八、補助金之交付額亦可由縣爲之規定、
九、補助金由縣長保管等云、

友邦全國婦女舉行報國運動
地久節慰問傷病兵

【大連】日本愛國婦人會、每値三月六日之地久節、以奉祝之熱誠、全國婦女、舉行報國之運動、迄至今日、竟沿爲年中定例之事業、本年假此佳節之機會、由愛國婦人會本京本部、協同各地支部、除援例報國運動外、並本支部連絡之下、按左列各項、慶祝皇后陛下之御誕辰、屆期全滿日滿商民注意下列事項、

一、當日日滿商民、各揭國旗、
一、賴各小學校、對於兒童、舉行講演會、
一、主催節之奉祝講演會、
一、各支部所在地所有之衞戍病院、慰問傷病兵、配佈鶴之子餅並祝餅、

度量衡紀念擴大宣傳

【安東】本埠縣公署、頃接權度局公函、以本年三月一日爲實施度量衡紀念日、爲推行新制度量衡、斯日應擴大宣傳以便週知、而利推行、縣署奉函後、旣積極準備一切、於斯日宣傳云、

西部市外郊野將化爲市街地
客歲中人口戶致數兩加

【大連】西部大連市沙河口地面發展、日見繁華、因故漸署管內、地近市外郊野、年來向西展、現在竟化爲大連市之伴同人口之增加、工商林立、中心區、據沙河口署調査、昭和十年度之客歲一年間、該管境內、戶數約增三千五百餘戶人口亦增至二萬有餘、以故其發展趨勢、日新月異、同管內現在戶口、日人三萬六千八百四十三人、戶數七千六百十九戶、滿人十一萬八千七百三十八人、戶數二萬二千三百六十八戶、就中日戶最多處、則爲聖德街派出所管內、日人居住者、達八千五百餘人、戶數亦一千六百九十八戶、至於同署有轄區、水源地、眞金町、永安街、沙河口神社前、白菊町各派出所管區內、亦各居日人三千人以上、以今日人口增加之狀況、不數年後、市境將能展至郊外云、

離奇巨騙案
售藥商施妙術 吉市民騙金五十餘萬
治安當局調査損害中

【吉林】頃發生一離奇圖套編案、全城人民、可有十分之二三、被其所愚、達成之騙欵金額、達五十萬元之數、頗與關係管理當局一大衝動、同時亦與貪厚利之徒、受以大教訓、嗚呼紳士大老婊太太小姐及擁資者心不足、而受此損害、可憐之中又爲可恨、茲將此巨騙案經過詳細情形、及手術錄左、

於康德二年五月間、在吉林大街中間路東舊源升慶地址、有日本人前田等三人、開設博世堂藥房、代賣治時疫之葯、國府散等三種、價爲每袋國幣二元、嗣即以此爲騙人之進展、爲有購國府散一袋者 不但將葯白吃、並可於兩個半月之期中、將購葯費加倍領回四元、惟領期分爲五次或七次領欵、此法可爲巧極妙決突、一般利徒 財迷、爭先恐後 而競買、於是該店之發財機會臨來前田等大爲擴張營業、應招滿人之外務員、予之推廣葯之銷路、半載以來、果眞有至二個半月而領得四倍金者、至此外務員之努力宣傳、與外務員向共朋友親戚推銷、有信仰矣、月賣出一元與外務員二角之折扣、各有獲利、外務員因爲得分漁利、所以將其朋戚族友誼等、完全作爲犧牲品、每日努力勸誘其購藥、常言道的好、凡事防不了再三之讓、處女能引誘至於破貞、何況勸其購藥也、博世堂之名譽、因此不用散傳單、不需登廣告、半載以來、殆遍聞於吉林境省農人售地典房而來購葯二三百元三四百元者、不計其數、旣三千元四千元者亦爲不少、城市婦女之售戒指賣赤金鉗鐲、及避夫而購葯者亦多、以重利借欵、當質而購者、以紳士商家執事中等住戶、宦門婊娘、及擁資者爲多、外務員之推銷、甚而以身作保、每日無限制之男女外務員均在工作、焉能不收到良好之結果、於是愈傳愈遠、似風之速、在京圖們蛟河敦化兩地開設支號、而行推廣、該堂之生意、如此興隆、給葯無法携帶、並且彼此相煩、爲購主及售店便到計、由博世堂印刷售葯證、且葯購若干將數目書於証上、屆十五日携記領錢、領一次在背面計入領出數、於是狀況之下、博世堂之葯、購者更稱 便利矣、總之 購葯之意、不在葯而在得二月半之倍利、售主 因爲近全顧 客而發証、至去歲年底、購者日多、且均巨欵購買、於是該堂低縮倍利、改爲如購四百元者、三個半月七百五十元支付、利息減輕、然顧主仍不稍減、博世堂如此之發財、有尾隨而來之江正雄氏、應機而起、在吉林新開門裡、於去歲舊歷十一月初旬、亦倣 博世堂而 行此騙術、高懸男女外務員之招募、名之曰救命堂、宣傳部所售之葯、爲感冒散婦人散等三種、外務員及辦法等手續、與博世堂同、嘯滿人之流氓失業者、商夥被除者、投機份子多人、大行推廣感冒散、迄至本年二月十四日晨及十三日夜、外務員均退去之時、吉林新開門裡救命堂及北大街博世堂及蛟河敦化之分號、於秘密中約定同時而逝去、十四日晨有到期應領欵者至、見人全行逝去、少頃由吉林警察廳駐在分所通知日本警憲、當用電報通告救命堂博世堂之騙案、由各路綫嚴行擒拿、至十 四日上午十二時、日本警察署派警士、將救命堂之門完全釘閉、一般至領欵期之人、擁擠於門前者百餘名、博世堂者門前猶象 日警於處理騙案之拋棄欵後、將物品查點加封、託滿側警士監視拋棄物、據聞救命堂售出四十萬元巨額之葯証、博世堂倍於救命堂、因救 命堂開 市二個月、博世堂九個月、當然高於救命堂一倍、有多無少矣、以上兩騙人售葯証之商、同時潛逃後、吉林警察廳、於月之十五日上午、在廳中召集有力者會議結果、將購葯者欵數調查詳確、以作來日之辦法、當通電各分所、將商民住戶購葯之數詳細調査、由各分所會同甲長排長、開始沿戶調査、每排十戶至卅戶之間、必有十戶以上廿戶以下之購葯者、吉垣一千五百 餘排長、平均十 五戶購者、共有二萬二千五百人被騙、將來綜核總數、將有具体之數法、亦在意中事也、據十五日吉林市之傳聞、將救命堂之主江口正雄在新京捕獲、確否尙未據警察機關之傳出、正在嚴行緝 捕中、爲離奇妙 絕之騙術、同時亦即吉垣紳商之大教訓、此事將來之結果及調査被騙之總確實數、日內可明、再爲續誌、滿城人士、萬目睽睽之發財良機、一變而爲受窮愁窟、購葯者可憐歟、可恨歟、可爲吉垣亘古未有之大騙案、數目傳在百萬元以上、據記者之觀測、似言之過巨、五十萬元左右、大概相差無甚出入、不爲不巨矣、

匪首草上飛落網
嫩江警察官特動

【嫩江】本邑、城區署長、蔣文成於客臘、在本街、黃家店拿獲嫌犯、朱慶林等、三名業誌前報送交警務局經該局審訊確在北山、明珠匪首、部下供稱同夥匪幫、潛伏圈泡子金 廠等 情、該局着 派河野指導官特務股長、桑景玉率警察隊、十餘名乘自動車、馳赴現場詳細搜查果眞不僞、當即逮捕、匪賊、岳山海樂划支等數名經該指導官 桑股長嚴重審訊供稱、所有槍彈匿埋北山當即星 夜出動該處搜 出、德槍四枝、大槍七枝子彈一千餘粒、惟明珠匪首潛逃無踪、仍派警、四出偵緝外共餘殘匪、一網打盡、該指導官、桑股長晝夜檢搜匪巢、朔風凜冽中、毫無倦色於月七日、率隊凱旋本邑商民、均額手稱慶云、

奉天鐵路局新建 錦州鐵路病院
工費十二萬・十月中竣工

【錦州】奉天鐵路局、爲附將來錦州路局之實現、及擴大路政事務、併治療工作、當於康德三年度、新規事業規定、重於錦州建設一偉大之鐵路病院、目下由路局建築股、着手計劃中、其工費總額、已規定爲十二萬元、建設地點、在錦路局新廳舍西方、刻已測劃完竣、併定本年四月中開始建築預定十月中、可能告竣云、

苗圃擴充育苗地

【梨樹】本縣苗圃、位於城內西南隅、歷經擴充、規模尙稱具備、惟擬增多育苗、圃地南民地、計五六晌之多、預想成交後、用育各種苗木、蔚然成林、推而及於農村、則全縣綠化、必可立而幸云、

北票商會呈請免課 戶別捐糧石捐
省署未准現已批駁

【錦州】省下朝陽縣屬北東、年來因受、各地方經濟恐佈之影響、已呈不振、商業蕭條、勢難維持、因之票鎭商會爲維持目前、特向錦州省公署呈請免征、戶別捐及糧石捐、以解商困、省署擬呈後、以該捐額、業經編入豫算、但經中央核准、對於免課之求請、實難照准、因之請求、作爲無效當即批駁、併令該商會知照云、

組合會集資慰問

【本溪】本邑倡議募集軍警慰問袋、興辦以來、業經勸募若干、分別贈呈、已誌前報、現仍繼續募集、茲有邑街鴉片組合會、慷慨認募、公集國幣五十元、補助慰問、十五日已呈送縣署、如該會者、可謂見義勇爲樂善好施矣、

吳佐卿施醫 貧民福音

【小新民屯】本鎭醫士吳佐卿、年五十餘、素性慈善、和藹可親、是故里人多爲景仰、該翁近見農村經濟奇緊、如偶患疾病、多不能延醫診治、輕者則與生計有碍、重者亦不難奉及生命、故該氏抱慈航普渡之旨、乃以世傳秘方應世、如患疔毒惡瘡等症、無不手到病除、並自幼即諳岐黃之術、對於男婦老幼、內外兩科及針灸之妙法、猶有心得、故每日前往求治者、實不乏其人、該氏又本王道救民之旨、對於貧者悉爲免費診治、不但爲本鎭之福、實亦我邃中之幸、若該氏之仁慈實可風矣、

吉省縣長會議
定本月廿六七兩日開幕

【吉林】本年度吉林省縣長會議、現定本月二十六七兩日在吉林俱樂部開催、於第一月之二十六日由民政部大臣並省長及各廳長訓示後、即由各縣族長行縣況之報告、第一日廿七日午前、爲各廳長指示事項午後行諮詢案討議及懇談、擬於四時閉會、

鄭重三一建國紀念 各機關舉行儀式
正午共同舉行慶祝大會

【吉林】省公署茲爲鄭重三一國典紀念、煥發建國精神起見、規定除屆期午間、各界各機關各學校各團體共同於公衆運動場、舉行慶祝典禮外、各機關各學校、於當日上午十時更須先在本機關分別舉行慶賀儀式、以昭隆重、省署五廳、屆時在署內大禮堂行禮、儀式規定、(一)振鈴、(二)全體入場肅立、向國旗行敬禮三鞠躬(三)合唱國歌、(四)捧讀詔書(五)省長祝辭、(六)三呼大滿洲帝國萬歲、(七)撮影、(八)禮成退席、禮成後同赴大會場行合慶典、

西尾參謀長蒞錦檢閱

【錦州】十六日正午由京滿到錦垣之關東軍參謀長西尾中將、兵器部長泉少將等、十七日實施駐錦友軍各部隊之檢閱畢、於午後六時、在得味齋設宴招待滿日各機關代表、賓主交歡盛極一時、並豫定十八日午前九時離錦飛回新京、

縣公署招宴記者

【本溪】本邑王縣長高木參事官、爲與日滿新聞記者、互會聯歡、特於本月十三日下午四時、在縣署設席宴會、一時日滿新聞記者、全體出席、樽酒聯歡、頗極盛況云、

各地方瑣聞

▲梨園座客多

【海龍】自南門外開闢海龍商場以來、該處頓呈繁盛、近又經于沛洲等合資在該商場後院建築梨園一座、取名興隆茶園、由遠處聘到超等名角吳少峯評戲明早星鳳僊張金花張紀榮等、登臺演唱、聞吳少峯之踏安州張鳳仙之劉公案等劇、爲最拿手、以致觀者人山人海座爲之滿、海邑近數年來、從未演劇、今竟成立茶園、市面增采不少云、

▲招募見習生

【遼陽】中央土地局、於十四日在本邑街衢、貼出廣告招考見習生、茲照錄如左、招考人員滿人廿名、日人十名、報告日期、自康德三年二月十日起、至二月廿八日止、報名地點新京土地局庶務科、資格滿人高級中學卒業以上者、日人中等學校卒業以上者、年齡滿人卅歲以下者、日人廿五歲以下者、考試地點、滿人大連商業學堂、奉天省公署民政廳土地科、新京土地局庶務科、日人在新京土地局庶務科考試、日期本年三月十日午前九時至十二時、身體檢驗、課目檢驗午後一時至四時作文、十一日午前九時至正午數學、下午一時至四時口試、凡有志求事者速自報名也可、

▲秫稭棍賭要

【黑龍江】本埠北區警察署近日查得、有楊文汗、侯吉興等二名、在北大街以秫稭棍抽彩賭要、有違警章、當獲送警廳罰辦、據聞經警廳復訊、均供認抽彩賭要不諱、遂於今日之十三日、按違警罰法第四十五條、第一款之規定、各處罰拘留十日、以示懲儆云、

▲茶食店味良

【錦西】高橋街中路南、慶聚合茶食店、利用春節市民購食糕點期間、而該號竟妙想天天、大施詭詐伎倆、張貼廣告價、格外克已等云云、是以一般民衆、均認爲便宜、無不爭先購買、該號大有應接不暇之勢、不料僅一二日內、即行冷落、一無前往購者、細推其原因、伊所售糕點、皆不堪食用故也又於十九日上午十時、某人因事赴橋、由該號門前經過、見有一類似農人、手持煮熟的元宵一碗、與之爭吵云『簡直你不是買賣、怎麼用棒子面充做糯米面元宵賣呢』、而觀者無不稱奇、哄然大笑、均說眞有賽棒子面的元宵、請大家嚐々吧、後經好事者、與雙方和平了結、於是傳爲臭談、開茶食店者之新紀元也、

▲二起匪警誌

【遼陽】邑西關外忠魂碑附近、住戶徐玉華者、向以開設煙床爲生、十四日夜半一時許忽來步匪三名、分持槍棒、入室行搶、計搶去國幣十餘元、搶畢出門、復至西關下頭六閭房、住戶常永江家行搶、計搶去國幣四元五角、向西逃去、及該二姓報告警甲四出搜尋、時匪已遠逃無蹤云、

▲路旁私生子

【嫩江】本邑南門裡路東空房塲、於月九日晚、不知何人某姓之女、與人戀愛、日久珠胎暗結、因家庭所廹、羞恥難當、該日晚私產小兒、無法收留、暗地擲棄路旁、以解其醜、翌日晨早爲凍斃、惹得羣犬爭食、嗚呼世風不古、行路觀者、極其慘嘆云、

體育欄

歐林比克炬火消滅
冬季歐會完畢
挪威獲得全體冠軍

【格爾密休、巴登吉聯十六日發電】廿八國代表選手、負有祖國榮譽、前後亘十一日、繼續熱戰苦鬪之第四次歐會競技賽、十六日午後、以英美冰球術環決賽爲最後、歷史的比賽閉幕、閉幕式塲之滑雪塲、映以夕陽、四圍紅色、午後四時半、各國旗手及各競技選手權保持者、在滑雪塲東側廣場整列、各國冠軍者、整列三隊開始進行、定時午後五時十五分、由式塲東側入口、進至式場中央、 向歐林比克家 星整列、

式場貴賓席、希特於名譽總裁及德意志各閣僚、大官、名士、各國使臣、國際歐林比克委員等出席、當時國際歐林比克組織委員會齊肥長列布特男爵、宣言舉行賞品、授與式之旨、對自第一位至第三位各項優勝者、贈與金銀銅盃、此間全員起立中、吹奏優勝國國歌、國旗以一二三之秩序、竿頭翻飛、如萬雷之掌聲、響及四方山嶽、次之、對各旗手授與參 加紀念章、於是閉 幕典禮、靜肅終了、此時歐林比克委員會會長拉都爾博士、起立宣告閉會、號砲殷殷轟及、五論會族、於奏樂中降下、十一日間、轟轟烈烈之歐會聖火、完全消滅、歐會冬季賽、於茲完全終了、

女子花樣滑冰 赫尼冠軍
稻田女士得十位

【又電】女子花樣滑冰賽、十五日終了、本年度選手權、亦由挪威赫尼女士獲得、遂造成歐三會次冠軍之新紀錄、英國哥列吉女士次第二位、稻田悅子女士、亦遠至第十位、該年稚日女選手、深信將來必參加歐會之各國選手、皆讚美成一大流女選手、

公式順位如左、

一、赫尼(挪) 四二四分五
二、哥列吉(英)四一八分一
三、羅登(瑞) 三九四分七
四、蘭德貝克(比)三九三分
五、賓蕩(美) 三八八分七
六、修蒂諾福(奧)三八〇分六
十、稻田悅子(日)三六〇分一

第四次歐會成績
挪威斷然第一位

【又電】第四次冬季歐會、十六日完畢、結果、挪威得九九分冠軍、各國順位如左、

一、挪威 九九分二
二、德國 四七分
三、瑞典 四二分
四、芬蘭 三九分
五、美國 二九分五
六、奧大利 二六分二
七、瑞士 二〇分
八、英吉利 一五分
九、匈牙利 七分
十、法蘭西 四分
十、捷克斯拉夫 四分
十、荷蘭 四分
十、加拿大 四分
十四、日本 三分
十四、意大利 三分
十四、比利時 三分
十五、波蘭 二分

滑雪耐久賽

【又電】滑雪耐久賽、日選手但野、自出發後七 基羅地點、因破傷滑雪器具、紀錄四時十分三十三秒、獲得第廿八位、

該賽成績如左、

一、比克倫德(瑞典)三時三十分十一秒
二、維克斯特理約莫(瑞典)三時三三分廿秒
三、文格倫德(瑞典)三時三十四分十秒
四、貝爾格斯 特理約莫(瑞典)三時三五分五〇秒
五、卡爾比念(芬蘭)三時三十九分三十三秒
六、達布特(挪威)三時四〇分十三秒

成績順位
歐會第十日

【又電】據冬季歐會第十日之正式得分、挪威以八十五分依然保持第一位、第二位德國之四七分三、第三位爲芬蘭三十八分、第四位爲瑞典三十七分、

歐會冰球決賽
英國冠軍

【又電】冰球決賽、十六日舉行美加戰、英國制勝、

第一位、英國 (三戰二勝、一不分勝負)
第二位、加拿大 (三戰二勝、一敗)
第三位、美利堅 (三戰一勝、一敗、一不分勝負)
第四位、捷克(二戰二敗)

歐會最終賽
滑雪跳躍

【又電】第四次各季歐會最終日賽之十六日、午前十一時起、舉行滑雪跳躍賽、是日朝來天曇、四圍降霰、氣溫因此抵下、表示零下十五度、然連日快晴雪溶、條件極爲不佳、觀衆爲觀最後比賽、且乘星期日、紛至沓來、共數無慮七萬餘人、

該賽順位如左、

一、路德(挪) 七十五米
二、維理克森(瑞)七十六米
三、安達邁(挪) 七十五米
四、瓦貝爾格(瑞)七十三米五
五、馬撒特(波) 七十五米
六、巴羅念(芬) 六十七米
七伊黑正次(日) 七十五米
宮島(日) 四三、安達(日)、四四龍田俊次(日)

花樣滑冰術
弧線:(十一) H.R.YGLESIAS著

有些初學花樣滑冰者、覺得變刃以後、自由足向前擺動感到困難、但是人人都應當渡過這個難關、達到很熟練、才能進修、並且自由足腿應當擺到一個適當的位置、準備外退弧線的開始、這些練好以後、就可以接着學習轉動、

所有變刃都是訓練一個滑冰者能很自如的從一個弧線引到另一個弧線去、而不致有些微疾跳的缺點、並且極力避免弧線中生出許多不平的小凸起、應力求其平滑、

學者在練習變刃時、可以觀察出來、就是用外刃握冰而(外進)和自由足一樣可以利用牠做推進、這種新的動力可力從變刃的本身得來、在你只用原動力能做出一個完全正確的變刃以前、不要使用由變刃得來的動力、因爲完全倚靠腳的推進、會使你變刃時不由自主的發生疾跳、而且畫出來的弧線也因之歪曲不正確、各種不同的方法來利用牠來做變刃變組合、無論那時的原動力充足與否、這個推進是很主要的、因爲借着牠可以使滑行足做無窮的弧線、像自行車的前輪的動作一樣、傾伏在上面、避免跌倒把圓弧的半徑漸漸縮小、在弧線的頂端、身體垂直的歷到另一面刃、動力由於刃刀握冰而得、 自由腿水平擺動、身體亦然、

盤山警局訓示 所屬注意刷新

【盤山】警務當局、前爲整頓警政起見、將各區警察署長、互相調任、以謀人地之宜、現又訓示各署長、關于轉勤後、應致力於政務人事、邁進刷新以期日臻發展、茲將訓示各項、摘錄於左、

關於轉勤後對人對事刷新之件、首題之件、利用轉勤良機、該署隊長、對人對事、邁進刷新、確立我警察無上榮譽、茲謀事務發展、規定左記各項、除分行外、合行令佈該署隊長、立即遵照此令、

左記

一、負責任警察之使命、在根據法令、執行法、謀社會之安寧秩序、保人民之自由幸福、實重且繁、故爲警察官吏者、須人人具有責任心、方足解決社會之糾紛、增進人民之福利、否則不惟貽悞事務、抑亦有忝

二、行政方面、由戶口須淸查上着眼、查淸查戶口、實爲圖治之急務也、戶口不淸、則奸徒肆逞、地方治安難免紊亂、欲使人民得安居樂業、非着手查戶口不可、蓋戶口一淸、能確定人之屬籍、及証明人事之變遷、並表明國家對內對外關係、與以人間互相之關係、諸般俱有根底、則利弊之興革、自易依次施行也、

三、保安方面須由整頓保甲入手、蓋保甲制度、使一般民衆以義勇奉公、及集團之威力、養成自警自衞並互助之精神、如保甲完成、各盡自衞之責、外患足可抵抗、如連坐編成、各盡監察任務內患自可消滅於無形也、

四、愛名譽查名譽爲人生第二生命、其關係如何重且大也、況我警察官吏、爲人民之表率、凡一舉一動、觀瞻所繫、執行職務尤以干涉爲原則、語云己不正、焉能正人、該署隊長對於己身之修養、名譽之愛護、宜與部下相約一同保守以立吾人生平之根本、而增警察史上無上之光榮、

五、對於人事刷新、部下有品行不端、或染有不良嗜好者、該署隊長到差後、宜嚴加查察、有則勸令戒除、無則加勉、本局此後考查各署隊人事初步成績、即以此殿最焉、

六、對於事務刷新查各鄉民衆對於官署一般行政及不澈底知之即徒知之而不實行考其原因實由各該署隊長知行不一未盡指導之責耳、日本東鄉元帥生平最愛王陽明之學即知行一致終身奉行、故克成名、此後吾人肩負社會指導監督責任宜以東鄉元帥爲先覺、凡一事務不但先求自己知之而且喚醒民衆一体勵行之、以期不負先賢之立言而作與滿洲之柱石共各凛遵實所厚望焉、

蔡省長夫人 解囊哺饑

【延吉】世界紅萬字會間島分會、自在延創善以來、對社會稱種善舉、無不竭力倡導進行、該會鑒於近年延邊迭遭水旱災祲、饑民遍野、嗷嗷待哺、會於客歲入各醵募資金、開設粥鍋、以救無告、近日蔡運升省長夫人、鑒及一般無告赤子、殊深憫憫、特與該會一百元鉅欵、俾使粥鍋延長饑民亦好果腹云、

恩賜孝節奬狀 已頒發到縣署

【遼陽】邑內風俗諄厚禮教昌明因之孝子節婦輩出、前於建國之初、會經調查呈報榮膺旌表者計卅餘人、惟以當時倉卒、調查難免不無遺漏、遂於事後、又補報七人、現在已蒙今上褒奬、頒給銀質奬狀到縣、縣長擬於建國四週紀念日、舉行給奬典禮、以昭愼重、而資激勸、至於孝子節婦之芳名、容發表後、再行披露云、

警士被殺偵訊中

【遼陽】邑城廂警察署警士李某、於元宵節夜間、被擊殺於四大廟縣立醫院房後、翌晨驗明至被八者手槍擊死、並失去三錢重金鐲一枚、旋經警務局特務與城廂署搜查隊、憑精銳之眼光、偵探之手腕、頗得線索、以該署警士任某苑某、頗涉重大嫌疑、其手槍係任某所攜帶、並搜獲死者之金鐲、當時以極靈敏之手段、將該任苑二警士逮捕、現正審訊致死之原因、究竟因何惹起殺機、一待訊明、即行依法處辦、以警局各幹員之精神、偵訊此案諒奸者終難逃出法網、水落石出、爲期當不遠矣、

警務局調查醫生

【嫩江】本邑警務局郭局長指導官等、近見街市繁榮、人烟稠密、時逢春日、陽氣上昇、難免罹災之患、縣街醫生、雖然去歲考試甄別、殊恐庸醫誤人、有傷生命、該局爲愼重漢[illegible]醫注意病者安全起見、於月十日訓令城區署、着將管界坐堂醫士、或內外兩科散醫先生、詳細調查、塡造履歷表、尅哺報局、以資審查、該署奉令後、即遂命施行調查具報云、

開原城廂教員 考試揭曉 各校相繼開學

【開原】本邑縣當局、前以城廂小學校教員、額數浮多、用考試方法、以去留、乃於一月中旬、召集城廂小學校全體職教員在城圖書館室中舉行嚴格考試、閱考試科目、爲國文術學及身體檢查、當考試之時、縣長參事官敎育長官、均躬親蒞場監視、此番考試、非常公正、其中無絲毫弊竇、但當時並未發表、迄於日前方才揭曉、計棄權者五人請長假者四人、共計裁去九名、其中縣立扶餘兩級女子小學校、校長陳大權氏、因年邁請准長假、遺席由縣公署委任縣立龍岡高級小學校敎員趙某（名未詳）前往接充、現均已正式揭曉、城廂各小學校、均自二月十四日起、相繼開學云、

睡眠燒死異聞

【延吉】縣屬朝陽川車站日系勤務員某人、於十二日前公畢就寢、共寢舍在站員宿舍北首、木板房內、當寢時其亦無異、及十二日晨九時許、尙未起床、該站勤務某、以赤過上班時候、呼之不應、知有異、遂衆破扉入、見彼眠臥如故、近呼亦不應、以手捫之、被觸手爲燼而飛揚、其體亦成烏焦、當報告站長、站長亦甚詫異、究亦不知其死於何時、現正偵查其致死之由云、

中野廳長巡視楡樹

【吉林】總務廳長中野虎逸氏、前曾巡視省之南部各縣、玆定於日內由拉濱路過五常、轉赴所屬楡樹縣視察地方行政、再由三岔河取道京濱綫至新京回吉、聞已在準備中、

人事科長蒞開 口試各股長

【開原】奉天省公署人事科長、由省蒞縣、當即由縣當局招待之下、入於公署內、對於縣公署內各股股長、均用口頭考試、試問事項、均關於各該股應辦事務若何、聞縣署各股長均對答如流、口試結果、堪稱圓滿云、

鈴木指導官出動

【嫩江】本邑警務局、首席鈴木指導官、與駐嫩友軍守備隊長會議、表決爲地方澈底治安、肅淸殘匪、而安人民起見、於月八日會同守備隊官兵十餘名、防軍二十二團騎兵三十名警察隊十五人、出動嫩漢道路蒐集情報、尋覓匪巢、種種治安工作、該指導官不畏風霜、山路崎嶇、聳嶺險峪、長約一千餘途、晝不眠不休五天職、熱心治安、殊爲我滿洲國警察官罕見者也、

縣一區施行積穀

【海城】縣境一區、城廂警察署長張鐵航、保長趙夢九等前曾召集各村長甲長等會議、爲討論義倉積穀事項、及於今十四日、即由一區各村、按地畝施行積穀云、

松浦領事視察管內

【承德】松浦承德領事、爲視察管內、與平井警察署長、同於十六日午前九時乘汽車、由承德出發、赴平泉凌源矣、

刑事長破案神速

【洮南】洮南縣公署刑事長戴雲鵬氏、自該署王股員家被搶後、戴君督率各刑事等、晝夜訪查、在北門外七里村、偵得匪人潛伏之所、遂於八日午後四時、戴刑事長率刑事警士等十數名、前往剿捕、正值該匪等在石秀家用飯、有一匪看景況不好、越墻欲逃、被警士一槍打死、由屋捕匪四名、帶署訊問、供認與王股員等案不諱現正追究餘黨云、

火焚朱司令匪穴

【安東】素稱匪賊淵藪之東邊道、自經日滿軍警、於去秋痛剿後、各匪類均受有重創相繼逃潰、目下東邊道所潛伏者、僅有一小部殘匪遺留而已而日滿軍警仍努力痛剿、殲滅之期、當不在遠矣、茲據情報發表如下、

在輯東盤踞之朱司令舊名大善人、係王鳳閣部下、在輯安七區天橋溝附近之高地築有匪巢一處、該匪首率一般羽黨、居於該巢內、討伐隊高旅長查知、於前月十二日、即率隊往攻、即將該匪人包圍於內、開始猛烈擊戰、匪首狼狽逃去、所餘之匪、並有包米等食物存儲、修築頗爲堅固、乃以火之以免後患云、

飭恢復民衆學校

【海城】縣教育局、前曾通飭縣境各村、爲各校現已開學而民衆學校、急應早日恢復、以期教育發展、所有民衆學校恢復經過情形、得詳細具報、以憑由縣考核云、

漢解 日本口語文法講義【一一九】

裕振民編述 柳龍光校正

昨日は海が静かだった。（ダ活用第二）／静かでした。（デス活用第二）【昨天海面上是平靜的。】

波は静かで空は晴れてゐる。（中止法）【波浪平靜天空是晴着。】

波が静かで船が搖れない。（副詞法）【波浪平靜船沒有搖盪。】

波は静かでも空が曇つてゐては氣持が惡い。（前提法 逆確）【雖然波浪平靜可是陰着天所以精神不爽快。】

こんなに静かでは波の上とは思へない。（前提法 順確）【這樣的平靜、想不到是在波浪上。】

波が静かだから（前提法 順確）／静かですから（前提法 順確）船が搖れません。【因爲波浪平靜、所以船不搖盪。】

康德二年大事記（續前）

十二月

一日呂大臣於大連演[illegible]滿日協定移讓調整課稅權
二日奉天成立保險委員會德經濟視察團低京
三日日人課稅照原案通過舉行撤廢治外法權幹事會議
四日中央撥發十六萬補助奉天建設積穀義倉
五日密林四西兩路線發表期營業
六日滿日郵便條約開樞府審查委員會德經濟視察團赴哈爾濱
七日奉天市人口較去年增加四萬
七日滿日郵務條約原照案通過承認三年度預算查定第二次告終
八日[illegible]下院討論解決遼東問題必先承認我國
九日濱江省縣旗參事官會議
國務院舉行會議
十日奉天省決於三年度救濟春耕
十一日法院組織江定三年建國建念中實施北滿特別區改稱整理問題已解決奉天市署改組決定國務廳止總務科
十二日滿日訂條約撤廢法權移讓附屬地
十三日蘇聯又有不法射擊中央與現地會議滿日華經濟提携意見已一致
十五日奉天協合分會行發會式
十六日我國海軍視察團赴日歸來奉天社會事聯合會考核各縣成績錦西縣公署計劃建一大都市
十七日謝大使歸任
十八日江防艦隊補充令公布
十九日同業登設稅法公布
二十日奉天省署視察關州行政團出發
廿三日奉天省署開催行政務講習會
廿六日日滿郵便條約簽字
卅一日全國實行都市人口調查

出來了！新時代農人必備！

最新出版 刊

農藥調製撒布必携

病虫防除活用自在

『農業進步』編輯主筆蒼德玉編著

凡一切農作物 怎樣才能一

◎防病？ ◎防虫？ ◎增加收量？ ◎提高品質？ ◎制勝荒年？ ◎利益倍收？ ◎節省經費？

●全賴活用此書 一調製農藥不用求人

本書特長

一、袖珍型、洋式美本
二、百四十余篇、六件附錄
三、上等白紙、新式裝訂、
四、表皮美麗、隨身携帶、

○本書文字淺白、取條件式的說明、把農藥配製撒布之方法注意

◎不敢應用農藥的——請先備此書！
◎不澈底農藥性質配合法的——請一閱此書！
◎撒布農藥會失敗的人——請速備是書！
◎徒嘆病蟲可怕的人——不如先閱此書！
◎農場主、果樹家場員、技術員、指導員、教員、學生諸君 必備

犧牲的大特價四角郵費四分

農業進步社發行部 旅順市善通寺町三 振替大連六〇三三四

農業進步

月刊雜誌第四卷第二號出刊矣！◈本刊的光榮◈

卷頭語『雇工操縱術』——一般農家、商家、村公所、甲長、學校、一般青年、賦閑者、技術員、機關職員 都要看

論著 滿洲之採種事業（二）

經營 一九三六農業經營新方策 怎樣經營農場能占勝利？

果樹蔬菜花卉園藝 桃的有望新品種！ 葡萄揷條法 人所忽略的甘藷育苗秘訣 連續講座販賣用花卉栽培（四） 簡易苹果剪定法 日本甘藷之栽培 小澤豐氏 毎畝六千斤 利用河海砂岸滿洲鹼地好適 極有望石刁栢之栽培 水仙與鈴蘭的水栽法

農具 特選優良噴霧器三種使用法新案方型移植鏝

視察 滿洲優良專業養鶏 健生養鶏場訪問記 第二次到北浦鶏場

農用病害防除曆（二月份）……

肥料 農藥 新農藥石灰硫礦博爾德液 連續講座肥料基礎知識（四）

養魚 養羊 養蜂 養鶏 利用稻田養鯉魚法二 趣味利用金魚之蕃殖法一 相聯養蜂失敗回顧錄（二） 連續講座養羊之秘訣（二） 連續講座養鶏之實際（五） 適用養鶏管理曆（二月份） 四千年古法滿洲炕鶏孵化法

雜俎 關東州輸出苹果檢查規則…… 旅行須知…… 成功金言…… 農道訓…… 怎樣利用農閑？……

本社消息…… 一問一答農業大學……

一、各縣公署以本刊作農產品評會之奬品
一、本刊作完納租賦農民之賞品
一、興城縣公署實業股長番氏特認本刊爲農村必讀之刊物
一、已給倡銷一千零六十七份
一、蓋平縣復縣公署等特訓令各村澈底提倡本刊
一、新民縣公署以本刊作鄉村學校之特訂農業教材三百萬份
一、縣公署以本刊出版書籍爲農業講習所課本

◆訂閱法◆

一、本刊全年十二冊費兩元半年一元望將欵滙寄本社逐月寄發雜誌不悞
一、另有說明書與匯欵法函索即寄
一、欲索雜誌樣本請寄一角郵票
一、本刊各地有代訂處請就近自代訂處訂閱亦可

高尚的職業

聘農業進步普及幹事
◇農業進步月刊是農村必讀的刊物、極蒙各地歡迎
◇推銷農業進步是高尚的利人利己事業
◇待遇優厚又能多連絡實業界朋友
◇欲担任者須品格端正無嗜好熱心地方服務之人方爲合格
◇欲承辦者請先函商然後來社接洽承辦爲盼
本社發行部啓

旅順市善通寺町三 農業進步社 振替大連六〇三三四 電話七一九一號

療肺聖藥

康肺露

此藥滋味芳甘理肺益氣淸痰止咳殺菌健肺新患感冒咳嗽喉癢氣管發炎以及肺炎肺癆痰中帶血或老年虛咳痰喘等症凡屬肺部諸病均奏奇效

外埠代理店大連德記全棧德記西棧康德記華泰藥房安東益增遼弟兄藥房瑞祥泰兄弟藥房大生東本溪祥豫昌千金藥信仁堂新京五州藥房中西藥房龍庭藥房中法藥房吉林五洲藥房中西藥房天益堂新民大德藥房公主嶺三合德范家屯天德生錦縣惠濟藥房鐵嶺致和藥房廣生堂和發久廣增福義和堂遼陽西咸春堂江省五洲藥房海城表恩藥房蓋平金城盛藥房千金寨新華藥房

總發行 蔭華大藥房 奉天小南門裡大街路東 電話二一九一三號

△準備考試 用頭腦營養藥 哈麗雅卡 ¥0.30 ¥0.50 ¥1.00

張恨水君兩部傑作現售預約

現代青年

打破小說出版記錄四個月中銷售萬部三次再版現售預約二月二十八日出版 預約從速

全書二冊每部定價壹元貳角 預約特價每部六角 外埠另加郵費壹角函購從速

看！現代青年書中會告訴我們、什麼是現代青年的出路？怎樣作現代青年？自命爲現代青年的人想們是怎樣的現代青年？青年人應該怎樣去作、才能不會墮落、不正當的戀愛、是怎樣的可怕？什麼是純節的愛？戀愛與讀書有什麼關係？書中會給你們滿意的答覆、看！這部最有趣、最沉痛最悲哀的「現代青年」

銀漢雙星

銀漢雙星寫盡女明星之騷史銀漢雙星寫盡電影界之密秘二月二十八日出版 預約從速

全書一冊十萬言定價五角 預約僅售二角五分 預約者寄本社另加郵費八分

本書系張恨水君採悉上海電影明星一棒風流秘案乃北平某大音樂家之活潑天眞愛女在歌舞界早已獲得時譽仰望影界高尙入影界後受某大男明星之引誘竟訂鴛盟但明星能有幾人愛情專一後該明星又戀多名姝遂成多角戀愛有意他不到之結局原係最神秘有趣故事經張恨水君宛轉靈活之妙筆描寫實爲近代出版中不可多得之讀品

奉天大西邊門外文藝報出版部發行

至急招募汽車學生（定額參拾名）

新學期二月五日開始（報名日期迄二月一日截止倘在限期內額數滿時當即截止）

●學費大特典（徵向來之半費）金四拾五圓也（本科參個月畢業）

指導懇切○實習教材豐富○實地運轉場完備

○教授參考書送呈○介紹就職責任○日本語教授

○有寄宿舍分文不取

國際自動車協會滿洲指定校 東亞自動車學校

奉天商埠地三經路八緯路一四六

關撤銷附屬地行政權 召集全滿地方委員聯合會
日站僑民謀維持附屬地內產業文化

於滿鐵附屬地行政權治下、全滿地方委員會聯合會、於二月二十六、二十七兩日、沿線附屬地代表五十名出席、在奉天荻町滿鐵社員俱樂部、開會、該聯合會提出議案、總數達四十六項、議案之大部份、係產業經濟、及課稅關係諸案件、而今次聯合會之議題、以撤銷治外法權爲中心議題、對此附屬地內之日人自治問題、爲最重要案件、及課稅、維持產業、教育等諸案件、更教育、警察行政、衞生病院設施、土木設施等、悉係居住民日常之問題、豫想各種案件頗爲之愼重討論該委員會之討論結果、極堪注目焉、

北滿特產輸送系統中心 將遷移於牡丹江市場

於圖寧綫開通後、關於牡丹江之新發展、北滿運輸系統有二大分野、即牡丹江市場及哈爾賓市場、今後之消長、爲可注目之點、而該運輸系統者如次、

一、松花江沿岸農作物依于水運經哈爾濱抵大連之場合、

二、仝上經由牡丹江、而向北鮮之場合、

以上二地、運送上之長短有左記之關係、

經由哈市向大連

長處（一）本經路之長處依治安恢復、最近漸復活信用交易、故該交易關係、於一朝一夕、不能廢棄、

（二）哈爾賓市場、爲大豆、小麥、煤木、材等之一大消費地、故交易上之便利甚大、

（三）、大連港之輸出、設備呈完備、

（四）、大連爲大豆之大消費地、

（五）、北鐵接收後、京濱綫改正標準、軌道、該方面之物資、與哈市賓碼頭之船車聯絡、故不要寬城子之轉裝、有通大連之便利的輸送關係、

（六）、大連日本內地間、運費抵價、

短處（一）、松花江水運、因結氷利用期間爲半年、雖解氷後、航船航行運行亦不如意

（二）、故大豆等之存貨載積沿岸、而爲越年者、資金運行之固定、農產物之抵價、生活必需品之高價等、爲不利狀態、

經由牡丹江向北鮮

長處（一）輸送能力、送一年間無杜絕、輸送圓滑、

（二）農民依有利之採算、放賣特產、可免糧棧之惡辣榨取、生活必需品市價、亦爲安定、

短處（一）、交易系統、未經時日、事情不明、

（二）、北鮮三港特產交易機關之不備、

（三）、由北鮮三港向日本運費、比大連提漲、

（四）、沿綫無有特產大消費地、以上之長短比較、概括言之故今後改良之點甚大、今就松花江農產額之現輸送額考察槪況如次、

▲松花江沿岸農產額（單位千噸）

	生產	移出	%
大豆	三七二	三〇〇	八〇
小麥	一四七	七九	五四
雜穀	三六二	七	二
合計	八八一	三八六	四四

該移出額之七%以上、向哈爾賓方面、

▲哈爾賓航業聯合會輸送實數（單位噸）

種別 品目	大同元年	康德元年	康德二年
穀類	三三、四五七	四三、八四一	三三、八〇
煤炭	一七、三九九	一二七、八四三	一九一、〇一七
木材	二〇、一〇四	七〇、六三〇	五七、一三九
薪	三二、〇四〇	一五、三三〇	三三、六四七
石塊	一七、七三五	一三、九五二	一七、三四
其他	一四、九七五	一八、〇〇四	一四、三六八
由哈市移出	四一、二八九	六二、三八四	七〇、〇六六
中間輸送	二七、四四四	三五、三六八	三七、〇五六
總計	六二八、五三三	八四七、五七二	七四三、六四七

鑑上記數字、該數字中佳木斯牡丹江由之數量、結局依於運牡關係、三姓宏古力出貨之特產十二萬屯、係背後地依蘭、樺川、勃利各地所產出、現下當業豫想之寧佳綫輸送特產如左、

▲大豆
佳木斯下流 一〇五、〇〇〇
三姓宏古力 六〇、〇〇〇
林虎綫方面 五〇、〇〇〇
牡丹江方面 二五、〇〇〇
合計 一九五、〇〇〇
▲小麥 二、〇〇〇
▲雜穀 一、〇〇〇
▲共計 一九八、〇〇〇

依松花江向哈市輸送大豆、比前年之三二萬噸、去年減低十九萬噸、佳木斯下流及三姓宏古力方面之十六萬噸、由佳木斯吸收鐵道、故松花江沿岸大豆中三分之二、變更系統、斯松花江岸中心都市、將來由哈爾賓東漸而移動牡丹江或佳木斯矣、

紙漿工業決成立

【新京】去年以來成爲懸案之滿洲國紙漿事業、隨國有林經營方針、確立爲急速具体化、則該事業之四社、大川王子、（日滿紙漿）寺田、（滿洲紙漿）川西、（大同工業）隨實業部之指示、二個月以內、設立滿洲國法人、俱與解氷開始操業、來年度爲四萬噸紙漿、日本輸入量、達二十萬噸、大体方針如左、

一、生產計劃、每社第一年度一萬噸、第二年度以降、一萬五千噸、

一、許可期間五年、爲股份有限公司、

一、役員事業計劃之變更、要請政府之認可、

一、使用原料政府伐採、

柞蠶絲市況低落 下路絲妥者多額

【安東】本埠柞蠶絲銷路、於去歲十一月中、因各地絲行不振、各柞蠶絲遂生出多種、銷路、已趨暢旺、絲業界之金融狀況、既可隨以圓活、特錄十三日以前下路絲行情、及其他各品之標準價如左、

藥水絲每箱百斤計四百九十元
一等絲每箱價四百五十元
二等絲每箱百斤價三百五十元
三等絲每箱百斤三百三十元
一等二號絲每百斤三百六十元
藥水三號絲每百斤三百七十元

如一等二等三等及藥水絲等、比十年呈減退之模樣、標準價額約差十成之、且對前紀各品並無問價者、不過對下路絲兼有講主、其標準亦感疲落狀態、但於舊年燈節渡過後關於柞蠶絲市況愈趨低落、下路絲每箱約減價十餘元、標準率爲三百元、因市況之相宜、故屬地日商柞蠶絲輸出業、乃大收買、計於十二日十三日兩日間、共妥四十餘箱、每箱批價爲三百元、市況雖然低落、推

關朝鮮側要求事 滿鐵正式回答

【大連】朝鮮總督府殖產局岡野事務官、工藤貿易協會代表之對滿鐵改正運費反對交涉、滿鐵不與即答、今欲以書面强調運費改正之趣旨、決拒絕朝鮮當局之要求、

滿鐵關係會社股 進而謀千五百萬圓資金化

【大連】滿鐵關係之會社股份開放、依去年南滿瓦斯股份之放賣、隨豫定完了五百萬圓資金化、十一年度、最初之方針、電業公司所有股、並近系會社一律放賣、得一千四百萬圓之資金化、而現向政府申請認可之關係會社三十餘社、開放所有股份之資金化計畫、十一年度（除電業公司之一千四百萬圓總額二千萬圓中之五百萬圓、因南滿瓦斯股之放賣呈實現、於十二年度以後、謀一千五百萬圓資金化、日本內地市場對此之情勢、因放賣會社之業績、內容不許樂觀、倘資金化困難之場合、實施其次之方針、

一、滿鐵全部所有股之會社中、社業關稀少之份、改放賣五十%之方針、爲全股放賣、

二放賣會社中滿鐵所有股五十%以上百%未滿之會社股、保留五十%、其他放賣、而今次更變更保留二十%、其他決放賣、

吉林實業廳 改良大豆

【吉林】吉林省實業廳、爲連年受匪害之省下農村救濟策之一助、定十八日午前九時、在省公署實業廳、招集省立農事試作場技士及省內各縣之副參事官並實業股長、關於改良大豆普及計劃並粟大白種普及計劃、舉行協商會議云、

奉天大興公司 去年度業績

新京大興股份有限公司奉天分公司之各縣下所屬公濟當及東興當之數、現在達四十三家、康德二年之營業狀態良好、放款國幣六百萬圓手純益達四十五萬圓、爲三年來未曾有之業績、

關於水力資源【16】
檢討滿日兩國之現狀
第三篇 近代都市

地下工作時代

日本上下水道之發達、以東京大震災爲一劃期日本建築界迎鐵筋混凝土時代、於茲上下水道之發達、愈如顯著、尤其隨地下工作之進展、下水工作遭一大革新之機、然下水歲出入不均衡、多呈歲出超過、今就主要都市、觀察收支狀態如左、（單位爲千圓）

		一九一八—一九	一九二九—三〇	一九三〇—三一	一九三一—三二
東京	歲入	七五五	八三五	八三二	九六四
	歲出	一〇、三二三	七、二〇三	四、六九九	六、二四一
名古屋	歲入	八六九	一、二〇六	四、〇四〇	二、五五七
	歲出	四四六	一、二〇六	四、〇四〇	二、五五七
京都	歲入	…	…	…	一、〇四五
	歲出	…	…	…	〃
大阪	歲入	九二四	一、八二七	一、九九九	二、九六七
	歲出	八〇〇	一、九九九	二、〇九九	〃
神戶	歲入	一九九	一六	一六	一五
	歲出	…	…	…	…
廣島	歲入	…	…	…	…
	歲出	…	…	…	三六
下關	歲入	…	…	…	…
	歲出	三	三	…	九
共計	歲入	二、七〇四	四、六〇三	八、六〇四	一〇、三三五
	歲出	一三、二二五	一一、七七七	一三、二六八	一五、五二一

我現代係與地上工作、實現地下工作之時代、地下埋沒諸機關、有地下電車、有上水道、有下水道、最近亦有電信電話綫、或電力綫等、其種類甚多、而都市使用之水量、隨人口及工業之發達、愈益增大、一都市之集水面積、漸呈擴大、貯水池配水所間之輸送距離、漸次離遠、則大貯水池築造堰堤、以謀水量貯藏、由貯水地抵各地配水所之距離、爲三十哩乃至五十哩、實係長距離輸送、鑑於日本之實例、貯水池已增設、以充市民之需要、各都市上下水道之發達如左、

東京市之上水道

▲上水道

東京市之上水道、現有力貯水池有三、而需要水量、甚呈增加、一八九二年乃至九十八年當時之工作費九百十八萬九千圓、以供給百五十萬市民爲目標、而隨人口增加、

一九一二年七年繼續事業（工費二〇七二萬圓）

一九二〇年—一二八年（工費四七六〇〇萬圓）

一九二三年對三百萬市民、一日供給千七百二十七萬立方呎之水量、因共後大東京發達、更一九二四年（有呈第二期工作之必要、則三年繼續四百七十萬圓之工費以支弁、建設二個之新貯水池、該工費達二千二百三十六萬圓、斯於一九三年三月末、

水道用地 三、三〇〇陌
供給戶數 三五九、六四七戶
供給市民 二、三一一、一六四人、

主要貯水池如左記、

一、玉川上水道、（起工明治二十五年、逐年擴張、）

二、村山貯水池、（起工大正五年、昭和二年竣工、）

三、小口貯水池、（起工昭和二年）

然今日市民增加依然甚大、現供給二百六十萬市民爲目標、以七千四百十三萬四千二百四十八圓擴張中、東京市水道之數設鐵幹及水量如左、

▲供給管累計（單位米）

年	幹綫	支綫
一九三一	一六〇、六三一	一、五四〇、七三一
一九三二	二三九、五五二	三、三三八、三三三
一九三三	一三三、九七五	三、四二四、四六二
一九三四	一六五、一四三	四、〇〇七、〇三八

▲供給水量（單位千方米）

	全年	一日
一九三一年	一三三、六〇四	四一〇
一九三二年	一八六、九二一	五二三
一九三三年	一四一、八二六	六二三
一九三四年	一三八、六八二	七〇九

東京市之下水道

尤以上道之重要性、最近隨近代建築而增加、防火上之關係、爲最重要、則設定消火栓、對火災時有重要任務、故大東京之都市計劃費中、此等歲出入、佔有力之位置、

市政一般費	歲入	一一五、六九五圓
	歲出	八八、九〇一圓
水道事業費	歲入	三七、三一〇圓
	歲出	一五、九三一圓
電氣鐵道費	歲入	二九、六七六
	歲出	二三、五一六
電力供給	歲入	一三三、三五七
	歲出	八、〇八九

▲下水道

下水方面、又隨上水道之發達、逐年呈發達、自一九二五年至一九二九年東京市對下水投下工費如左、

一般下水	投資額（單位千圓）	完成距離（單位米）
第一期	一四、六六八	一〇五
全後期	二、四九七	一四
第二期	四、三二一	一四
敷設	二九、六〇三	一六三
下水道管移動工作	二、三一〇	一〇一
假修繕	九四八	四〇
失業救濟	三、四〇〇	一一三
全上	四四	一三
共計	六〇、一九四	五三三

▲地下工作

都計事業	五、六六九	三
全	一、六七四	一四〇
第二都計	一七、三五一	一〇〇
改修工作	一、〇八二	一〇
假修繕	二三	〇六
失業救濟	一七三	…
共計	一七、七三五	一六六
累計	八四、九三〇	六六八

滿洲國之通貨及金融（二）
滿洲中央銀行副總裁 山成喬六

第一篇 通貨問題

本行於是發行了以國民最親密的銀圓爲標準的紙幣、在開業以來二年之間加以統制使銀圓與國幣毫無差價的結果、適合了國民的理想、於是對於國幣的信賴增高、謳歌幣制之聲到算可開了、

當時鄙人感覺這種幣制收了一舉兩得的效驗、就是滿洲國的通貨得了安定同時國內的物價也隨之而安定、由來物價安定是銀幣的特色、例中國、在過去數十年年間、並未有若何變動、還是銀價的性質與一般物價水準取同一步驟的緣故、若以倫敦、紐約等條銀行市與一般物價平均指數比較、就可知此間的動向了、此種理論當然對於以銀爲目標而統制的滿洲國也可以適用的、所以本行開業以來物價繼續安定、

回顧此間各外國之狀況、英美及日本等各强國均以滙兌平衡資金、匯兌管理及其他方法努力統制通貨、但各國之本位幣均與紙幣發生差價、英美兩國的紙幣約低落四成、日本也低落三分之一、物價當然也表示了相當的變動、然而新興滿洲國的通貨和物價、竟如上述極其安定、這實在是很幸運的了、

通貨統制觀望時代

然自去夏以來、受美國銀政策的影響、銀價異常高騰、銀對物價的平衡關係因之打破、銀幣國的通貨高漲、致使物價低落、中國各地經濟上飽受一大恐慌、這是周知的事實、中國鑑於這種惡響、乃自銀輸出一成課稅進而對於內外銀價差額徵收銀輸出平衡稅、努力防止白銀的外流、同時貶低通貨價值、統制發券銀行等、對於打開恐慌不遺餘力、

滿洲國當時若是也勉强使通貨或銀價不脫離的時候、一定也要和中國陷入同樣境遇、不過當時本行已經先有警戒、在統制貨上、對銀價取觀望形勢的態度、即金圓行市對上海銀圓或正金鈔票達到一百二十圓內外的時候、把國幣就提一百一十圓內外、若對上海銀圓或正金鈔票達到一百三十圓的時候、就把國幣提到一百十圓內外、若對上海銀圓或正金鈔票達到一百三十圓的時候、就把國幣提到一百十五元、這樣以銀價上升速度的一半作爲目標、統制通貨、銳意避免對於通貨及物價的急激的變化、此種觀望時代繼續到本年三月、（未完）

行市（二月十七日午前）

東京股份市況

（十三日閉市）（十七日開市）
新東 一六三、三
新滿 一六〇、一
日產 七四、三
日魯 六四、七

條銀標金

倫敦銀塊現行 一九片八分七
全 遠卯 一九片四分三
紐約銀塊現行 五四仙四分三
孟買銀塊 五〇留比四分一
上海標金 開行 一一五一圓八 下行 圓
大價 圓 小價 圓

中外滙兌

國匯兌 四弗九九仙八分一
美日匯兌 二九弗一五仙
日美匯 賣二九弗四分一
美國匯 賣三〇弗一二仙
上海東匯 賣一〇三圓二分一
上海美匯 賣三〇弗一六分一
上海英匯 賣一先二片一六分七

中央銀行市單

對米 二九弗八分一
對英 一志二片
金票 一〇一圓〇〇
鈔票 一〇〇圓〇〇
對上海 九八圓〇〇
對天津 九八圓〇〇
安東匯上海 一〇三五圓
大連匯營口 一〇三八圓〇
大連匯上海 一〇三八圓三五
奉天城內匯兌 現洋票匯上海 一、〇三四
現洋票匯天津 一、〇三四

各地錢鈔

奉天 ●日站金票對國幣 全現行 九點 九九、三〇 十點 九九、四〇 十一點 九九、五〇
●全國幣對金票 全現行 九點 一〇〇〇 十點 一〇〇〇 十一點 一〇〇〇
●奉天城內錢莊 現大洋換金票 鈔票換現大洋 天津中交票換現洋 現洋 遠卯 一、〇三四

大連 ●鈔票換金票 近卯 現行 下市 大價 小價 安數 九九、三五 九九、五三 九九、五五 九九、三〇 五〇萬
●全現行 九點 九九、五 十點 九九、三〇 十一點 九九、四五
●鈔票對小洋錢現行 ●現洋票對鈔票現行

安東 ●國幣對金票 近卯 現行 下市

開原 ●金票對國幣 現行 午前 九點 一〇〇〇〇 十點 一〇〇〇〇 十一點 一〇〇〇〇

哈市 ●國幣對金票現行 十一點 一〇〇〇〇 十一點 一〇〇〇〇

感謝靈藥

敬啓者義子明魁二十一歲年幼無知偶涉花叢致患淋病小便紅腫尿道刺痛時洩膿汁耗資百元未愈嗣見報載楊君鳴謝淋濁殺菌散六付愈症即令明魁服之十餘日果然痊愈神效靈藥名下盧傳感佩之餘特此介紹仝病者脫苦海也

奉天郵局 李香亭

官准 淋濁殺菌散

每袋三付三元每料兩袋六元

總代理 奉天大西城門裡浴新池路北仁壽胡同門牌四號 劉宅

代售處 撫順千金大街義和謙 新京大馬路中新華藥房 新京大和通義和謙 營口永市街豐利大藥房

帽店

錦成慶 各樣的皮毛帽子 水獺

皮帽 太平獺 皮帽 緞 呢絨毛葛 小帽亞

歐式各長 短絨呢 禮帽 舊年賤賣出數 末大迎批發

地址 奉天城內中街東首路南

敬送 並送靈藥 不取分文

遺精早洩 健忘不孕 腎虧腦弱 古宮秘方

先祖如南公宦遊舊都得於大內治腎腦諸病服後能使精關强固思想靈敏容顏美潤神效驚人先祖在日三十年來嘉惠鄉里俱奏奇效邇囑濟世敬托上海白克路同春坊四七號博濟局代送函索剪報即寄（眼）

鳴謝 奉天大西門裡潘陽胡同濟世醫社專治

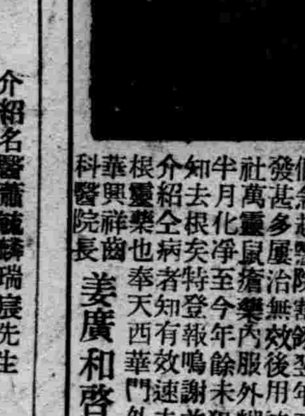

五年鼠瘡半月去根

啓者久聞該社世傳驗方救治大症活人甚多敝舍妹前五年因患鬱氣項下發生結核疙瘩年數又個急赴醫院屢割無效後發甚多翻用該社萬病至今年內服後外半月化淨無犯未糊知去根矣特登報鳴謝並介紹全病者知有效速去根靈藥也奉天西華門外華興祥齒長 科醫院 姜廣和啓

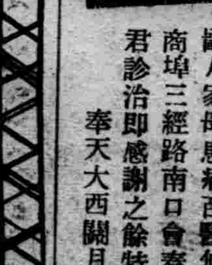

介紹名醫蕭毓麟瑞宸先生

鄙人家母患病百醫無効危篤已極後經商埠三經路南口會春堂二支店蕭瑞宸君診治即愈感謝之餘特此廣爲介紹

奉天大西關月窗胡同郭子恒啓

馬路灣醫院

奉天馬路灣（奉天汽車公司東隣）

電話（滿）四五二二四番

開明

奉天中街吉順絲房對門

美術禮品 永久紀念 人人歡迎 各界咸宜

全治皮膚病 天恩水

皮膚病靈藥 天恩水 因有

●殺菌作用 殺滅皮膚病菌蟲・頃刻止痛消痒

●消毒作用 解消皮膚病毒素

●收歛作用 使病部收縮減少、日見痊愈

●潤膚作用 滋潤皮膚 防止粗糙

●白禿 ●陰囊濕疹 ●頑癬●疥癬 ●疙瘩●汗斑●小疹 ●凍瘡●白頭禿瘡 ●乾癬●白癜風 ●濕疹、燕窩瘡 ●粉刺 ●雀斑 皮膚病、搔之不剩不痛、不臭不汚、不失鮮艷、且立刻殺菌消毒、止癢去痒、少量而著深效、用法簡便、疾速治癒。

天恩水藥價 一元、三角、五角

總發售處 東京藥院

敬送長壽術 不取分文

內容有名朝軍師劉伯溫墨寶長壽銘明太祖成祖后妃肖像妃嬪修粧圖出浴圖明潘王園獵圖王公行樂圖宮闈歷史司馬光影印墨蹟長壽秘訣腎虧遺精肺勞咳嗽吐血半身不遂調經白帶眼疾肝氣陽萎痔漏寒腿疝氣淋濁諸病療養說明均爲外間罕見之珍品函索附郵二分即寄北平西單廣壽伯衛四號柒宅啓

奉天警務廳化驗◎瀋陽警察廳註冊 補腎斑龍丸

補腎斑龍丸是妻聘周大醫士所發明用科學方法配製成丸藥性和平效力偉大外掛糖衣容易吞服非一般普通腎病藥所可比行銷全國有年四迄馳名到處歡迎之補腎良藥也

●主治

先天不足後天虧損房勞過度破身太早手淫斷傷腎虧精乏精冷精清滑精遺精見色流精腎囊潮濕陽萎早洩子嗣艱難神經衰弱健忘失眠早老力衰腰痠背痛四肢困倦凡由腎部所發之各症統皆治之

◎定價每盒壹元伍角每打拾伍元半打捌元函購不加郵票

總發行奉天大西門裡同芝堂藥店

另有詳細說明書函索即寄 招請各埠代理處歡迎來商

谷埠代理處

新京耀廷藥房 昌圖愼記藥房 開源興義和堂
大連德記全棧 興城延壽堂 千金寨信仁堂
吉林五洲藥房 義縣桂馥祥 下城子益壽堂
安東東益增遠 安達淸眞藥房 公主嶺義和順
遼陽大同書社 彰武慶豐元 張家溝西華藥房
營口洪春堂 旅順日新藥房 開源大和印刷局
海城新昌藥房 撫順義和謙

立止咳嗽藥　貝兒曼

貝兒曼的特色
(甲)止咳・化痰・奏効最著
(乙)藥無毒性 保護心臟
(丙)老少亦能 收効安全

「貝兒曼」並無如從來止咳藥所招來頭痛、嘔吐、耳鳴等不舒適且含危險的中毒症狀之虞

不特有鎮定頑咳、化痰易吐、疏通吸呼之功、且防止心臟衰弱之効、故對於一般之痰咳有効、自不待言、對於喘息、百日咳等慢性症狀用之尤爲適宜、藥効之顯著誠超越類藥叢中也。

主治　感冒性痰咳、喘息　百日咳、氣管支炎　肺結核性咳嗽、　嗄聲、呼吸阻害等

總發賣處 丹平商會藥房
代售處 大連 新京 日本賣藥會社　奉天 井上誠昌堂　奉天 佐藤廣濟堂　各大藥房均有代售

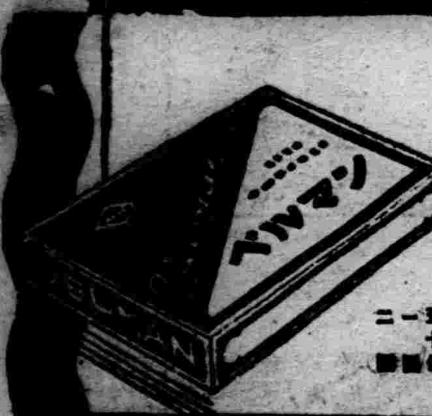

壽爾康

德國政府實驗特實專許　極製防老結分內泌晶製物品

▲會集動植礦物精華於一爐
▲獨樹一幟的世界標準補藥

德國威爾鄧大藥廠監製

壽爾康有改變枯壞舊體質的奇功！
壽爾康有創造活潑新生命的實效！
本劑所含成分、宗全適合於人體之需要、故對於男女各體部、均有獨特之效驗、下列十二種、乃本劑之結晶成分、深望各界予以市上同類之藥品作詳切之標討及品評、則壽爾康之功効、價値更屬可想而知矣！

德國愛迪那博士新發明

公開比較
壽爾康之成分超越一切內分泌

壽爾康之結晶成分及特效！
A 盼荷爾蒙(PAN-HORMONE)阻止衰老
B 大腦腺素(CEREBR SICO)補腦健神
C 腦神經粹(HYPOPHYSE GLAND)恢復性腺
D 攝護腺素(PROSTATGLAND)亢進器官
E 睪丸素(TESTES SICO)性官能病
F 卵巢素(OVARIA SICO)性官能病
G 心臟血素(HAEMOGLOBIN)補血造血
H 腎上腺素(SUPRARENAL GLAND)補腎强精
I 膽雲星(LECITHINE)療虛補損
J 補歐麥(EXTR APUIRA PUAMA)强壯精神
K 變質素(EXTR TURN)改造體質
L 維他命E(VITAM NE)繁殖益髓

尚有其他名貴成分因限於篇幅不及備載壽爾康分男女用兩種每盒現洋五元男女同價說明書函索即寄如蒙郵購請寄至

代理　哈爾濱道外六道街口 柯爾登洋行經理
▲大連、華泰、華西、▲營口、中西、五洲▲奉天、五洲、大成、▲安東、瑞祥泰▲新京、中西▲吉林、五洲▲黑龍江、中西、▲鐵嶺、義和堂▲洮南、和發順▲普蘭店、康德記【藥房均售】

修理◎鐘表

(唱機)忠誠　(眼鏡)無欺　保修半年
大關街井路樓　大大沿北房
美・利◎時・計

大連汽船出帆
●青島上海行(上午十一時開)
▲青島丸　二月十八日
▲大連丸　二月廿一日
●天津行
▲天津丸　二月十七日
▲天津丸　二月廿三日
●基隆高雄行
▲山西丸　月　日
▲山東丸　二月廿五日
●新瀉伏木敦賀行
▲河北丸　二月廿一日
▲河南丸　三月一日
●開往龍口
▲龍平丸　月　日

大連汽船株式會社
芝罘威海衛淸津雄基船票發售處
日本國際觀光局奉天分局 日電二三九一四 二八六三
大和旅館出張所【日電四六一一】
全城內分所【日電三五〇三】
哈爾濱新京各地日本觀光局

惠通行出帆
●開往芝罘威海衛仁川
▲利通號　月　日
●開往名古屋橫濱
▲惠昌丸　月　日
●開往芝罘
▲昌平號　月　日
●開往門尾廣
▲熙國號　月　日
●開往大阪
▲惠昌號　月　日
電話二一八・三八五二　惠通行

阿波共同汽船出帆
●開往芝罘威海衛青島
▲早隆丸　月　日
●開往天津
▲長山丸　月　日
●開往仁川
▲長山丸　二月廿三日
●開往芝罘
▲十八共同丸　二月十八日
大連市山縣通 電話五〇〇一 六九九一
阿波共同汽船會社大連支店

大阪商船出帆
●開往門司神戶大阪(上午十時開)
▲亞米利加丸　二月十七日
▲吉林丸　二月十九日
▲夏得露丸　二月二十日
▲烏拉爾丸　二月廿一日
●開往天津
▲日東丸　二月廿一日
▲志摩丸　二月廿九日
●開往基隆高雄
▲大華丸　三月六日
●開往橫濱
▲朝熊丸　二月十八日
▲日東丸　二月廿六日
船票發售處 滿鐵沿線各站及各埠日本國際觀光局
車船連運票(往復票火車減二成)輪船減一成通用期限兩個月大連門司神戶間船票價往復票價減二成通用期限三個月
▲專屬貨物代辦處 各地國際運輸株式會社
大阪商船株式會社大連支店
奉天事務所 奉天浪速通二六

招生

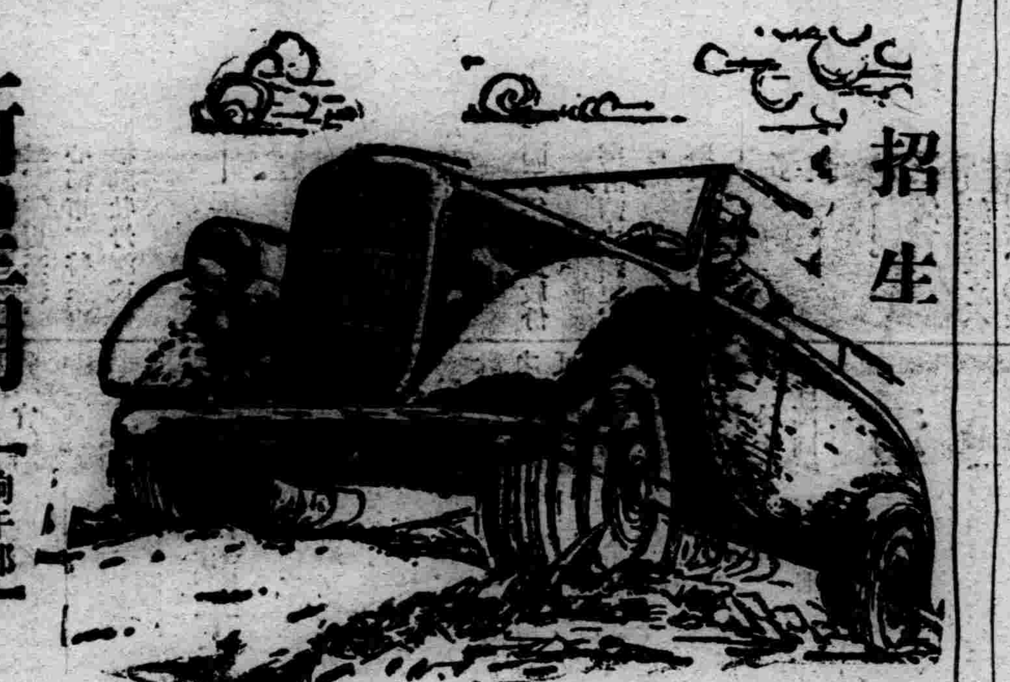

新星期一(三月一日開始)　晌午部　晚上部　(隨時入學)
司機生科　三個月卒業
專科　壹個月卒業
有設宿舍！
奉天商埠地十二緯路五五
株式會社 奉天汽車公司經營
滿洲汽車學校
電話四四四四

黑色補丸大犧牲
贈送伍萬盒好機會
現在只剩一萬盒
諸君莫失良機

本公司精製之補血壯力强身健腦靈藥黑色補丸行銷二十餘年功効偉大早已風行全國無不有口皆碑爭相頌揚且得服者謝函不勝枚舉茲以酬謝購服諸君起見擬定於十二月一日起購買一盒贈送一盒購買一打贈送一打限於五萬盒爲止只剩一萬盒售出不再展限純係酬謝服者推廣誠懇實情非同假藉資推廣銷路者比服者諸君時機不再來請速購買爲荷
主治病症列下
瑞有氏大醫生黑色補丸治男子腎病多年白濁或女子白帶腰痛背痛夢遺滑精凡腎虧陽痿及婦女虧血等病立奏奇功有不可思議之効力

瑞有氏補丸黑色緊要聲明
啓者本行發行之黑色補丸二十餘年矣近有奸商倣造本行之商標魚目混珠凡購買正的瑞有氏黑色補丸認記瑞有氏大醫生之「有」字爲幸定價大洋每盒壹圓每打拾圓(特製)每盒參圓每打參拾圓
上海英租界八通路一九三號
瑞有氏藥行

滿洲國分行
哈爾濱道外純化街八十七號歐亞大藥房內　瑞有氏藥行
奉天商埠地十一緯路　瑞有氏藥行
營口永世街門牌一百廿號豐利大藥房內　瑞有氏藥行
安東中富街中央銀行對過弟兄大藥房內　瑞有氏藥行

▲各省各縣代理處▼
新京五洲藥房　新京中西藥房　安達同仁堂　吉林新興藥房　吉林五洲藥房　營口中西藥房　奉天大生藥房　奉天金城藥房　江省德泰藥房　江省中西藥房　江省五洲藥房　呼蘭德慶藥店　綏化錦和盛　海倫久遠長　北安久遠長　拜泉錦和藥局　濱江亞洲藥房　濱江華英藥房　濱江寰球藥房　濱江協天藥房　泰來和發讓　拜泉吉隆昇

己所疼愛的愛兒們
欲其保有潑溂
健壯的體格
千萬莫怠忽
害兒童所有健康的
蛔虫之驅除

絕無危險性‧最可放心服用的
驅除蛔蟲靈藥
滅痏寧錠

面黃肌瘦。腸腹時痛
發熱瀉痢。頭痛暈眩
記憶日壞。學業退步
睡眠不安。羊瘋抽筋

大凡兒童無因無故突然發生原因不明之上記病狀者。其十分之九即斷定其多爲蛔虫作梗所致成。亦無不可者。又據關東廳及滿鐵各地衛生機關歷年調查之結果。謂我滿洲國人百人中有虫者竟達九十九名之多云。且其寄生人體中。傷害兒童之健康。侵犯智能之發育。以成種々疾病之原因。所以爲疼愛的兒女之健康家庭之幸福計。蛔虫之驅除撲滅實爲刻不容緩之最大急務也。普通一般人多半使用『山道年』及痏積糖等。而其效雖不謂全無。毒害作用堪虞。以及種々副作用等。而『滅痏寧』則絕無是虞以及副作用等。故爲中外各地醫院各小學校各團體一致推獎賞用。莫不爭相購服。以成中外唯一無二世界獨一無雙的驅除蛔虫特效靈藥也。

另備「蛔虫殺滅法」詳細說明書 等索即奉寄

特長
一、驅蛔効力特大無比。驅蛔率在百分之九十五以上
二、完全除去草藥腥臭。病者容易服用
三、無飲食不進惡心嘔吐或毒害身體之副作用等
四、効力遠勝「山道年」凡用「山道年」無効者。改用本品。莫不藥到病立去
五、不必併用瀉藥亦能達除蛔之目的

藥錠　一〇〇錠 三角、二七錠 七角五分、五〇〇錠 一元三角五分
吉利糖　一〇塊 二角、二七塊 五角、
糖衣錠　六錠 壹角、

總發行所 株式會社 藤澤友吉商店製藥廠
大連支店 大連市山縣通七番地
支店 東京・京城・上海
總經理 日本賣藥會社支店

(全國各地大藥房均代售)

博絕大信用
日本全國各學校採用
朝鮮總督府衛生課推獎
朝鮮內各學校採用
滿鐵衛生課推獎
滿鐵沿線各學校採用
關東廳衛生課推獎
關東州內各學校採用
中西醫藥專門大家博士推獎
全球有名大醫院採用